



TERREMOTOS EN VENEZUELA

Situación General

Introducción

El pasado 24 de junio **dos potentes terremotos** consecutivos sacudieron el **centro-norte de Venezuela**, con magnitudes de 7.2 y 7.5 y con epicentro cerca de localidades de Morón y Yumare, en los estados Carabobo y Yaracuy, al oeste de Caracas. Los sismos se sintieron en gran parte del país, incluyendo el área metropolitana de Caracas, La Guaira, Aragua, Carabobo, Miranda, Falcón y estados vecinos, así como en zonas de Colombia y el Caribe.

El gobierno de Venezuela ha decretado el **estado de emergencia**, lo que supone acciones de operaciones de búsqueda y rescate, suspensión de clases y actividades no esenciales, evacuaciones preventivas y activación de centros de acogida para personas afectadas.

Al cumplirse una semana tras de los terremotos, las autoridades registran de forma oficial más de **512 réplicas**, incluyendo un nuevo movimiento telúrico de consideración detectado la mañana del lunes 29 de junio. Esta **actividad sísmica continua** mantiene un riesgo latente de colapsos secundarios en infraestructuras que ya presentan fatiga de materiales.



Acciones de respuesta de la Cruz Roja Venezolana, 28/06/2026

La situación actual de las zonas más afectadas es la siguiente:

- **La Guaira:** Declarada zona de desastre, con múltiples colapsos. El aeropuerto internacional de Maiquetía continúa cerrado. El sistema de salud se encuentra colapsado, con interrupción de los servicios básicos de salud. Se ha reportado un 95% de afectación en infraestructura, siendo la zona más afectada.
- **Caracas:** Colapso de edificios y colapso de servicios de salud y operaciones críticas en Los Palos Grandes. Varios hospitales de la capital están colapsados y con daños estructurales.
- **Falcón:** en Tucacas, colapso residencial con reporte de desaparecidos.
- **Aragua:** Activación del Estado Mayor y cierre de vías hacia Costa de Oro y Choróní.

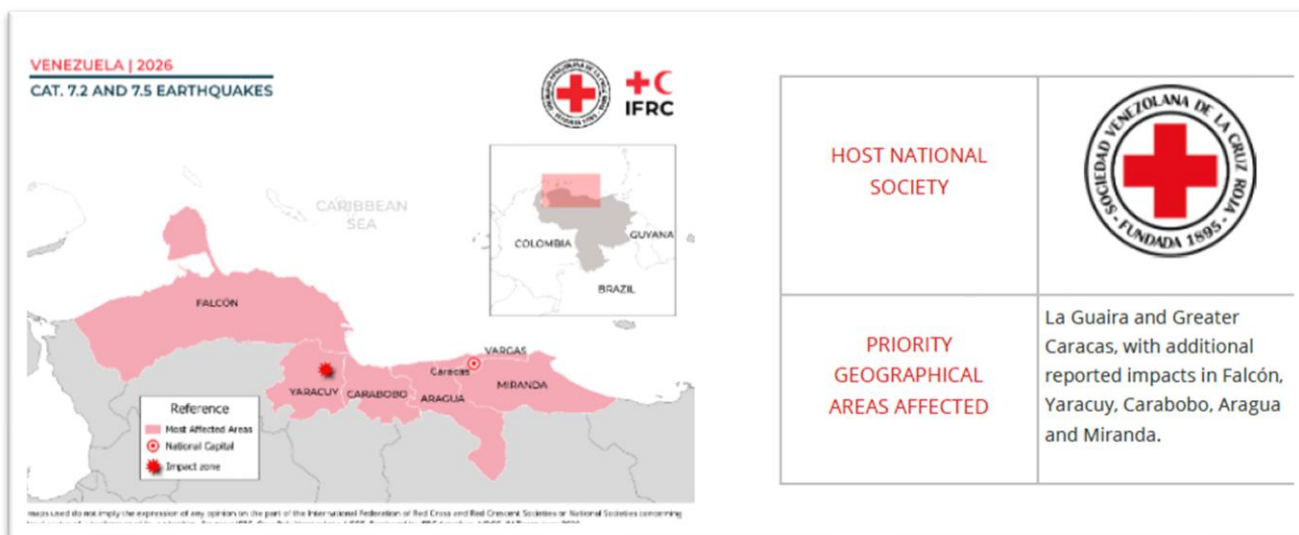

Fuente: IFRC, Informe de situación, 29/06/2026



Personas afectadas

Conforme a los datos oficiales disponibles en el de la preparación de este documento, hay un total de **9.730.000 afectadas**, de las cuales 530.000 han estado expuestas a una intensidad sísmica de grado severo a extremo.

Según los últimos datos oficiales, se registra hasta la fecha un saldo **1.719 personas fallecidas, más de 5.000 personas heridas** y una estimación de **50.000 personas desaparecidas según información de Naciones Unidas**. Se reportan daños en 1.645 infraestructuras (puentes, carreteras...), 774 edificios colapsados (189 colapso total, 585 colapso parcial) y 38 hospitales afectados.

Respuesta de la Federación Internacional de las Sociedades de la Cruz roja y Media Luna Roja (IFRC)



Venezuelan Red Cross staff, together with public authorities, providing urgent assistance to people affected by the earthquake. Photo credit: Venezuelan Red Cross

Appeal No: MDRVE015	IFRC Secretariat Funding requirements: CHF 50 million Federation-wide Funding requirements: CHF 55 million ¹	
Slide No: EQ-2026-00093-VEN	People affected/at risk: 9.7 million people	People to be assisted: 300,000 people
DREF allocation: CHF 2,000,000	Appeal launched: 26/06/2026	Appeal ends: 30/06/2028

¹ The Federation-wide funding requirement encompasses all financial support to be directed to the Venezuelan Red Cross in response to the emergency. It includes the operating Venezuelan Red Cross' domestic fundraising requests and the fundraising appeals of supporting Red Cross and Red Crescent National Societies (CHF 5 million), as well as the funding ask of the IFRC secretariat (CHF 50 million). This comprehensive approach ensures that all available resources are mobilized to address the urgent humanitarian needs of the affected communities.

La IFRC asignó a la Cruz Roja Venezolana 2 millones de francos suizos del **fondo de respuesta a emergencias (DREF)** de manera inmediata y tras el impacto de los dos terremotos. De manera adicional, la IFRC ha lanzado un **Llamamiento de Emergencia** que se centra en el apoyo a la Cruz Roja Venezolana para la asistencia humanitaria a **300.000 personas** afectadas por los terremotos y sus impactos secundarios, así como para acciones de recuperación temprana, por un importe inicial de **50 millones de francos suizos** durante **24 meses**.

El enfoque operativo inicial se centrará en las áreas de La Guaira y el Gran Caracas, donde la concentración de estructuras colapsadas, personas desaparecidas, heridos, población sin hogar e interrupciones de servicios críticos son mayores. A través de esta operación también se apoyará a otros estados

afectados como Carabobo, Aragua, Miranda y Falcón, donde las necesidades podrían definirse con mayor claridad a medida que mejoren el acceso, las comunicaciones y las evaluaciones. Este Llamamiento de Emergencia se emite en apoyo directo a la Cruz Roja Venezolana y a su función auxiliar de las autoridades públicas en el ámbito humanitario. Está diseñado para respaldar **actividades inmediatas de salvamento de vidas** y permitir una **ampliación progresiva de la asistencia** a medida que las evaluaciones definan el alcance total de las necesidades humanitarias, con las siguientes prioridades:



- **Asistencia integral:** ayuda humanitaria, alojamiento, recuperación, medios de vida y transferencias monetarias multipropósito.



- **Salud y bienestar**, incluyendo **Agua, Saneamiento e Higiene (WASH)**, Salud mental, apoyo psicosocial y salud comunitaria.
- **Protección y prevención**: restablecimiento de contactos familiares, información oportuna y fiable, seguridad del personal y voluntarios/as, preparación comunitaria para la prevención de riesgos y la recuperación temprana resiliente.

La IFRC ha realizado ya una entrega de 17 toneladas de ayuda humanitaria en Venezuela, desde el centro logístico de Panamá y ha movilizado ya a más de 12 personas especializadas en respuesta a emergencias y con diferentes perfiles. Además cuenta con una delegación permanente en Venezuela con 12 personas. La IFRC está coordinando toda la operación de respuesta.

APOYO REGIONAL DE SOCIEDADES NACIONALES EN AMÉRICA

Varias Sociedades Nacionales de la región están apoyando a la Cruz Roja en Venezuela a través del envío de equipos de rescate, artículos de primera necesidad o servicios de restablecimiento de vínculos familiares. Un total de 10 Sociedades Nacionales han activado servicios de búsquedas y restauración de vínculos familiares: Ecuador, Colombia, México, Costa Rica, Honduras, Argentina, Chile, Panamá, Paraguay y Uruguay. Además, la Cruz Roja Colombiana ha desplegado una clínica de salud de emergencia en la Guaira en apoyo de los servicios de Cruz Roja Venezolana y la Cruz Roja Mexicana a apoyado tareas de rescate con equipos especializados.



Labores de rescate llevadas a cabo por Cruz Roja Mexicana

CRUZ ROJA EN VENEZUELA

La **Cruz Roja Venezolana** cuenta con presencia en todo el país y una red de 3.322 personas voluntarias activas para el apoyo en esta emergencia a través de sus 41 delegaciones locales. Su red nacional de hospitales y centros de salud se mantiene activa y continúa prestando atención a través de sus 8 hospitales y 24 policlínicos.

Cruz Roja Venezolana	Personal	Voluntariado	Oficinas
	677	3.322	41

Desde el inicio de la crisis, la Cruz Roja Venezolana con el apoyo de IFRC, ha mantenido una estrecha coordinación con el Gobierno de Venezuela, incluyendo el Ministerio de Salud, el Ministerio de Gestión de Riesgos y Protección Civil, así como con el Equipo Humanitario de País, la Dirección General de Acción Humanitaria y Protección Civil (DG ECHO), Agencia Española de Cooperación Internacional para el Desarrollo (AECID) y otros actores humanitarios, con el fin de garantizar una respuesta coordinada y evitar la duplicación de esfuerzos.

Acciones de la Cruz Roja Venezolana

Capacidades de la Cruz Roja Venezolana empleadas en la emergencia

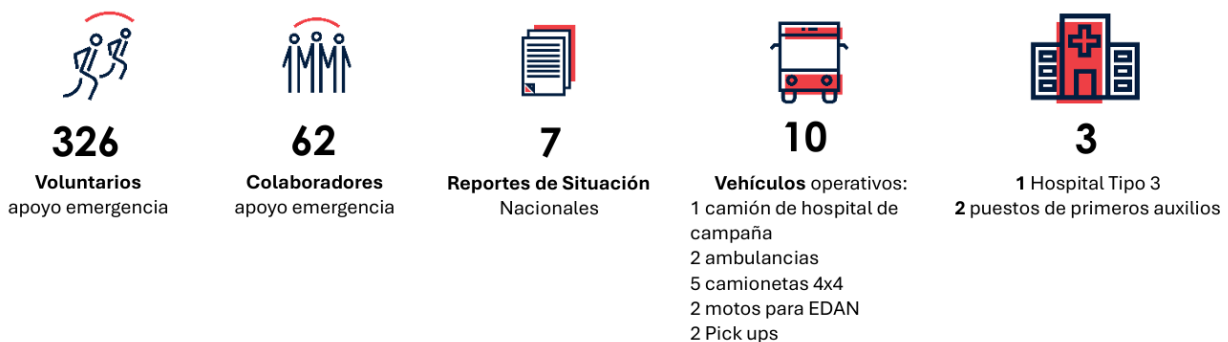

Atenciones en curso de la Cruz Roja Venezolana para la emergencia



Entre las acciones más relevantes de Cruz Roja Venezolana están:

- **Labores de rescate y Atención en Salud:** Se mantienen de forma ininterrumpida las atenciones de en el hospital de campaña instalado, de triaje y estabilización en el Estadio Jorge Luis García Carneiro con 10 médicos, socorristas, 2 ambulancias y 2 vehículos de apoyo.
- **Respuesta Agua Saneamiento y promoción de higiene:** Trabajo prioritario en el reemplazo de las bombas de agua en asentamientos de personas que han perdido sus viviendas para reactivar baños y duchas, así como la instalación de una planta potabilizadora para apoyar la operatividad del hospital de campaña.
- **Restablecimiento de Contacto Familiar (RCF):** Consolidadas y en procesamiento más de 2.038 solicitudes de búsqueda de personas desaparecidas.
- **Logística de Filiales:** Movilización de unidades desde El Tigre y Barquisimeto, junto al mapeo de equipos de apoyo de otras 9 filiales del país



Registro fotográfico de acciones de Cruz Roja Venezolana

APOYO DE CRUZ ROJA ESPAÑOLA

Desde **Cruz Roja Española** (CRE) estamos apoyando a la Cruz Roja Venezolana, en coordinación con la Federación Internacional de Sociedades de Cruz Roja y Media Luna Roja, para responder conjunta y coordinadamente a las necesidades humanitarias más urgentes de las personas y familias afectadas por los terremotos.

La respuesta de CRE se articula en base a las necesidades inmediatas y de recuperación de la población afectada y se ha definido en el marco global de prioridades de la IFRC y la Cruz Roja Venezolana con un **marco temporal inicial de 24 meses. Los seis ejes de intervención** son:



Despliegue de Personal de Emergencias con especializaciones en diferentes ámbitos y en el marco de la operación de respuesta de la IFRC

Hemos desplegado a una especialista de Emergencias que se encuentra en Venezuela para dar apoyo en la respuesta la emergencia, evaluación de daños, planificación operativa y coordinación, y a una especialista en Salud en emergencias. Ambas se han integrado en el equipo de primera evaluación de la IFRC. Además, el delegado regional de CRE basado en Panamá está prestando apoyo en coordinación y planificación logística de la operación. También nuestras delegaciones en Panamá y en Colombia se encuentran activadas y dando apoyo a la compra y envíos de material de artículos de primera necesidad a Venezuela. A medida que avance la operación y en base a los perfiles requeridos y las rotaciones de personal, se desplegará a más personal de CRE.



Cobertura de necesidades básicas a través del envío y la distribución de artículos de primera necesidad y equipos (vehículos, generadores...)

En base a la tabla de movilización de la IFRC y en base a un análisis exhaustivo de necesidades más urgentes de la población, se han identificado los siguientes artículos como prioritarios para envío urgente: mosquiteras, lámparas solares, cubos y bidones para recogida de agua, mantas, lonas de plástico, generadores, mantas térmicas para niños/as y personas adultas, kits de limpieza, kits de cocina, kits de higiene familiar, tiendas familiares y kits de descanso, filtros de agua de uso domiciliario, pastillas potabilizadoras, vehículos, motocicletas, ambulancias y bolsas de enterramiento digno. Estamos realizando los procesos de identificación y compra de artículos en nuestros centros logísticos en España, en el centro logístico de la IFRC en Panamá y así como a través de proveedores en Colombia y Panamá. Todos los envíos son coordinados con la IFRC y en el marco de la operación global de respuesta.



Respuesta Integral en Salud, apoyo psicosocial, agua, saneamiento, promoción de la higiene



El viernes 3 de julio se desplegará desde España una clínica de salud de emergencia con personal sanitario especializado y equipamiento médico con capacidad para prestar asistencia a una población de 30.000 personas, que dispensará servicios clínicos diurnos para más de 100 pacientes ambulatorios al día; la clínica funciona de forma autónoma y será gestionada por CRE al menos durante 4 meses; la clínica será transferida de manera posterior a Cruz Roja Venezolana para dar continuidad a los servicios de salud. La continuidad de estos servicios será clave para asegurar una atención médica continuada, apoyo psicosocial, así como la prevención de enfermedades y en apoyo y complementariedad a los servicios de salud que han sido dañados. La clínica puede prestar servicios tanto con una infraestructura permanente como móvil. Entre los servicios que proporcionarán, se encuentra el triaje, evaluación de casos, primeros auxilios, estabilización y derivación de traumas graves y emergencias sanitarias, y atención a traumatismos leves. La clínica incluye un equipo de 14 personas con perfiles, médico/a, enfermero/a, apoyo psicosocial y técnicos logistas que se desplazará al país junto con la clínica de emergencia; los servicios también están apoyados por personal local.



La clínica incorpora la prescripción y dispensación de medicamentos. El listado de

medicamentos que se despliega está basado en el Interagency Emergency Health Kit [Interagency Emergency Health Kit](#) (IEHK), herramienta estandarizada y ampliamente utilizada por la Organización Mundial de la Salud y el Movimiento Internacional de la Cruz Roja y de la Media Luna Roja.

Las intervenciones en agua y saneamiento tendrán un foco inicial en intervenciones de acceso a agua segura a través del transporte y almacenamiento seguro y tratamiento domiciliario del agua.



Respuesta Integral de recuperación: transferencias monetarias, fortalecimiento de medios de vida y apoyo a la rehabilitación de viviendas

La respuesta integral de recuperación tiene como objetivo restablecer el acceso seguro y digno de las familias y las comunidades afectadas a servicios básicos, medios de vida y vivienda. Incluye el apoyo a la rehabilitación de centros comunitarios, viviendas así como el restablecimiento y fortalecimiento de medios de vida y activación de pequeños negocios. Las transferencias monetarias, la provisión de insumos y la formación, forman parte de itinerarios de recuperación que serán definidos en base a un análisis del contexto y de las necesidades. Para definir las acciones concretas de fortalecimiento de medios de vida, se contará con el asesoramiento técnico del [Centro de Referencia de Medios de Vida de la IFRC](#), albergado por CRE.



Protección y Restablecimiento de Vínculos Familiares

Se ha activado en España el sistema de búsquedas de personas desaparecidas para el restablecimiento de contactos familiares de personas venezolanas residentes en España que no logran contactar con sus seres queridos tras los terremotos.



Fortalecimiento institucional y desarrollo de capacidades de Cruz Roja Venezolana

Como red de la IFRC, promovemos el fortalecimiento de capacidades entre Sociedades Nacionales; por tanto, todos los ejes de intervención incorporarán este componente en los ámbitos de intervención, así como ejes transversales de respuesta como la gestión y cuidado del personal y el voluntariado de Cruz Roja Venezolana, la comunicación, la rendición de cuentas o la coordinación de equipos.

Cartera de Proyectos

PROYECTO	DURACIÓN
9034: ATENCIÓN SANITARIA DE EMERGENCIA PARA LA POBLACIÓN AFECTADA POR LOS TERREMOTOS EN VENEZUELA	6 MESES
9031: RESPUESTA HUMANITARIA A LAS NECESIDADES URGENTES DE LA POBLACION AFECTADA POR LOS TERREMOTO EN VENEZUELA (I)	12 MESES
9036: RESPUESTA HUMANITARIA A LAS NECESIDADES URGENTES DE LA POBLACION AFECTADA POR LOS TERREMOTOS EN VENEZUELA (II)	6 MESES
9037: RECUPERACIÓN TEMPRANA Y RESTABLECIMIENTO DE MEDIOS DE VIDA DE FAMILIAS AFECTADAS POR LOS TERREMOTOS EN VENEZUELA.	24 MESES
RESTABLECIMIENTO DE INFRAESTRUCTURAS, VIVIENDAS Y MEDIOS DE VIDA MEDIOS DE VIDA	24 MESES
FORTALECIMIENTO DE CAPACIDADES OPERATIVAS Y ORGANIZATIVAS DE LA CRUZ ROJA VENEZOLANA PARA LA RESPUESTA HUMANITARIA POR LOS TERREMOTOS EN VENEZUELA	24 MESES

CAMPAÑA

[VIDEO.mp4](#)



 Cruz Roja Española

**EMERGENCIA
TERREMOTOS
EN VENEZUELA**

DONA YA 

 www.cruzroja.es

 **900 104 971**

 **BIZUM
al 33512**

 **Envía SMS con la
palabra VENEZUELA
al 38092 y dona 6€***

EL IMPORTE ÍNTEGRO (6€ IVA INCL.) DEL MENSAJE SE DESTINARÁ A CRUZ ROJA ESPAÑOLA. (MOVISTAR, VODAFONE, ORANGE, YOIGO, EUSKALTEL). ATT. CLIENTE 900 104 971 DONATIVOS@CRUZROJA.ES. POL. PROT. DATOS WWW.CRUZROJA.ES

EMERGENCIA TERREMOTO VENEZUELA

CANALES DE CAPTACIÓN

www.cruzroja.es/colabora
900 104 971

CUENTAS BANCARIAS		BIZUM
SANTANDER	ES44 0049 0001 5321 1002 2225	33512
BBVA	ES92 0182 2370 4600 1002 2227	33467
CAIXABANK	ES28 2100 0600 8502 0196 0066	04057
SABADELL	ES31 0081 5232 2800 0108 4716	04048
BANKINTER	ES75 0128 0010 9701 0012 1395	00087
B. COOPERATIVO	ES86 0198 0500 8020 2205 3421	02727

SMS

Envía VENEZUELA al 28092 dona 1,20 €
Envía VENEZUELA al 38088 dona 3,00 €
Envía VENEZUELA al 38092 dona 6,00 €



**Gracias a la generosidad de la
sociedad española y de las empresas
con sus donaciones**



Humanidad



Imparcialidad



Neutralidad



Independencia



Voluntariado



Unidad



Universalidad

www.cruzroja.es

900 22 11 22