

Memoria 2016

Cooperación Internacional



Cada vez más cerca de las personas

 **Cruz Roja Española**

A vertical orange line is positioned to the left of the text.

Memoria 2016

**Cooperación
Internacional**

© Cruz Roja Española, 2017

No está permitida la reproducción total o parcial de esta publicación, ni su tratamiento informático, ni la transmisión de ninguna forma o por cualquier medio, ya sea electrónico, mecánico, por fotocopia, por registro u otros métodos, ni su préstamo, alquiler o cualquier otra forma de cesión de uso del ejemplar, sin el permiso previo y por escrito de los y las titulares del Copyright.

Edita:
Cruz Roja Española
Reina Victoria, 26
28003 Madrid

E-mail de contacto: informa@cruzroja.es

Tanto los textos como el diseño y maquetación de esta publicación, están elaborados por el equipo de profesionales y voluntarios del Departamento de Cooperación Internacional de Cruz Roja Española: en Oficina Central, Oficinas territoriales y Delegaciones Internacionales.

Las fotografías publicadas han sido tomadas por personal o voluntarios de la Cruz Roja Española, de la Federación Internacional de Sociedades de la Cruz Roja, el CICR y de las Sociedades Nacionales con las que trabajamos.

Foto de portada: ©Marko Kokic/Canadian Red Cross

Cruz Roja Española, Departamento de Cooperación Internacional.

Índice

Introducción	6
De un vistazo	7
Emergencias – Principales Operaciones	8-17

África	18-27
---------------	--------------

Argelia	20
Burkina Faso	21
Burundi	22
Guinea Bissau	23
Mali	24
Mozambique	25
Namibia	26

América	28-37
----------------	--------------

Colombia	30-31
Ecuador	32-33
El Salvador	34
Nicaragua	35
Perú	36
R. Dominicana	37

Asia y Oceanía	38-43
-----------------------	--------------

Filipinas	40-41
Nepal	42-43

Europa	44-47
---------------	--------------

Grecia	46
Serbia	47

Oriente Medio	48-53
----------------------	--------------

Líbano	50-51
Territorios Palestinos Ocupados	52-53

Educación para el Desarrollo	54-55
-------------------------------------	--------------

Nuestros Centros	56-62
-------------------------	--------------

Nuestro Equipo	63-65
-----------------------	--------------

Nuestros Datos	66-68
-----------------------	--------------

Transparencia y Calidad	69
--------------------------------	-----------

Gracias	70
----------------	-----------

Introducción

En 2016 hemos trabajado en **303 proyectos** de ayuda humanitaria, cooperación al desarrollo, fortalecimiento institucional y educación para el desarrollo, de los que se han beneficiado más de **5.1 millones** de personas.

Esta **Memoria** resume el esfuerzo realizado, mostrando como trabajamos a través de historias de vida contadas en primera persona y artículos que exponen nuestra forma de actuar en el ámbito de la cooperación para el desarrollo.

Ejemplos de todo ello son nuestras intervenciones ante los desastres naturales acontecidos en Haití, Ecuador o Italia. Además, se ha continuado trabajando ante una de las crisis humanitarias más importantes de los últimos años, la llamada “crisis de refugiados”. Más de 350.000 personas migrantes y refugiadas accedieron a Europa por mar en 2016, y casi 5.000 perdieron la vida en el Mediterráneo o desaparecieron. Ante este contexto, las intervenciones de Cruz Roja Española en Europa han tenido como eje fundamental la asistencia humanitaria a refugiados, principalmente llegados de Siria huyendo del conflicto, y de otros países igualmente afectados por conflictos. En Grecia la prioridad ha sido la provisión de servicios médicos a la población refugiada, tanto en los campos como en entornos urbanos.

Igualmente, hemos seguido trabajado en África, América Latina y Oriente Medio, donde nuestras intervenciones han contribuido a la mejora en las condiciones de salud, la seguridad alimentaria, el acceso al agua potable y, también, a generar más y mejores recursos en las comunidades. Además, durante 2016 se han cerrado las intervenciones que se habían iniciado en los últimos años para luchar contra la epidemia del ébola.

Cruz Roja Española puede poner en marcha todos estos proyectos gracias a la colaboración de nuestras contrapartes de Cruz Roja y de la Media Luna Roja en otros países, nuestros delegados voluntarios y personal, las Administraciones Públicas y las empresas que nos apoyan. Y, en gran medida, gracias a la confianza de la población española que una vez más, nos ha mostrado su apoyo.

Memoria 2016

Cooperación Internacional

De un vistazo

**Más de 5,1
millones de
beneficiarios**

303 proyectos

56 países

277 delegados

27 voluntarios
internacionales

**Presupuesto
de
88.718.689 €**

**Presencia en
crisis y
emergencias de**

Grecia
Ecuador
Italia
Haití

Crisis y Emergencias

Marzo de 2016 marcó un hito en la crisis que, por movimientos de población, venía registrándose en Europa desde el año 2015. El cierre de las fronteras de los países de la denominada ruta de los Balcanes, implicó el bloqueo en Grecia de miles de personas. El asentamiento en campos a lo largo del país fue el detonante de una nueva operación de ayuda humanitaria orientada a cubrir las necesidades principales de las personas albergadas.

Apenas un mes más tarde, el 16 de abril, un terremoto de 7.8 grados de magnitud en la escala Richter, conmocionó la costa norte de Ecuador, especialmente las provincias de Manabí y Esmeraldas, dejando un saldo de más de 600 muertos y 6.000 heridos.

En agosto, Italia sufrió las consecuencias de un terremoto de 6 grados en la escala de Richter que azotó Amatrice y que causó la muerte de 250 personas y dejó decenas de heridos.

Por último, en octubre, el Huracán Matthew atravesó el Caribe causando graves daños en el país más vulnerable de la región: Haití. Las décadas de trabajo previo en la zona de Cruz Roja Española permitieron el despliegue inmediato de un operativo de ayuda que, junto con la Cruz Roja Dominicana y la Cruz Roja Haitiana, aseguró durante los 2 meses siguientes la cobertura de agua potable en algunas de las comunidades afectadas del Departamento Sur del país.

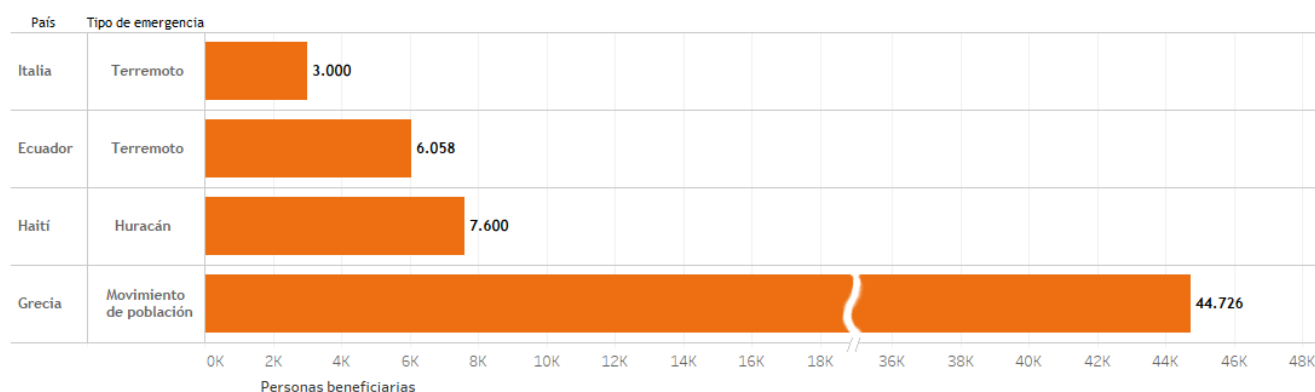



Grecia: Crisis migratoria



Desde que se iniciara la crisis en 2015, casi un **1.5 millones de personas** han llegado a Europa en busca de una vida digna y segura. A partir de comienzos de 2016 diferentes medidas de limitación de acceso comenzaron a implantarse en distintos países haciendo temer un posible cierre de fronteras en cualquier momento. Finalmente, el 8 de marzo, las autoridades eslovenas anunciaron la necesidad de visa para atravesar su territorio, lo que supuso el cierre de fronteras. Tras la decisión eslovena, Serbia, la Antigua República Yugoslava de Macedonia y Croacia cerraron también sus fronteras. Oficialmente, la ruta de los Balcanes estaba cerrada. Miles de personas quedaron atrapadas en Grecia.

A lo largo del país se levantaron decenas de campos que necesitaron de servicios esenciales para la cobertura de las necesidades básicas de la población. Cruz Roja Española desplegó un equipo de salud para asistencia sanitaria en los campos de **Ritsona y Skaramagas**.

Dadas las necesidades existentes, el operativo inicial, al poco tiempo, se amplió con delegados de apoyo psicosocial, así como de promoción de higiene, logistas, traductores y técnicos completaron el equipo haciendo posible el trabajo de las diferentes áreas. Además, un despliegue de delegados expertos en la herramienta de recogida de datos ODK (Open Data Kit) dieron soporte al operativo permitiendo un registro y análisis, prácticamente en tiempo real, de las actividades.

El equipo de la ERU de Salud (Emergency Response Unit en sus siglas en inglés/ Unidad de Respuesta a Emergencias) centró sus actividades en la **asistencia sanitaria básica**, seguimiento de pacientes, referencia de los mismos cuando se requería atención especializada, diagnóstico y provisión de medicamentos. Junto con medicina general, se han prestado los servicios de pediatría y de matrona.

Por su parte, el equipo de **Apoyo psicosocial** se ha centrado en el desarrollo de 3 tipos de actividades principales: establecimiento de un espacio amigables para niños (para los más pequeños en Ritsona y para adolescentes en Skaramagas), trabajo con hombres no acompañados en Skaramagas y un centro de trabajo con mujeres en Ritsona (actividad que sustituyó al espacio para niños en este campo).

Por otro lado, en **Promoción de higiene** se trabajaron áreas como la gestión y limpieza de infraestructuras de agua y saneamiento, reparación y limpieza de drenajes, sensibilización en promoción de higiene y apoyo a la distribución de kits higiénicos.

El equipo de Cruz Roja continúa trabajando en Grecia. Hasta diciembre de 2016, el equipo sanitario había atendido 44.726 consultas en la clínica; al menos 3.000 personas participaron en las actividades de apoyo psicosocial y en torno a 3.646 personas se beneficiaron de los servicios de promoción de higiene. El operativo se mantendrá mientras dure la crisis.



Greisy Massiel Trejo Rodríguez, delegada salud en Ritsona

"Es 15 de diciembre del 2015, te veo llegar mojado, esto no te importa... por el momento, solo quieres continuar. Te apuraras a registrarte donde las autoridades, pero no es tan rápido como crees, debes esperar.

Este tiempo de espera te hace recordar que eres humano y que vienes muy cansado, entonces te acercas a nuestro pequeño puesto de salud. Ni tú mismo puedes creer o comprender lo que acabas de hacer. Has cruzado el Mediterráneo en una balsa con chalecos de dudosa fabricación o sin ellos, solo o con los tuyos. Muchas veces contienen las lágrimas, otras las sueltas mientras me cuentas lo que te pasa y lo que has dejado.

Te atendemos, sabemos que somos una de las primeras caras que ves, intentamos que sea lo más amable, amigable y, sobre todo, lo más humana posible. Sé que aún te queda mucho camino y te deseo suerte durante el mismo, me agradeces y me dices que somos tus héroes y te corrijo. Tú eres el héroe de tu vida, estas arriesgando lo que te queda para buscar lo mejor para ti y los tuyos. Día a día llego a casa y las estadísticas me dicen que hemos visto más de 200 personas que al igual que tú, vienen muy cansados, agotados y con problemas respiratorios. Debo seguir dando lo mejor de mí para ti.

Sólo sé de ti por las noticias, sé que no has podido terminar tu viaje.

Es un 19 de mayo de 2016 y estoy escuchando una mezcla de idiomas "Kalimera", "Marhaba", "Tashakor". Vuelvo a verte, te miro a la cara. Muchas veces se agota tu paciencia o esperanza y vienes a la clínica porque quizás se ha somatizando tu dolor o porque tienes una enfermedad crónica que tienes que seguir tratando o necesitas artículos de limpieza para "casa" o te quieres enterar de cuándo son las clases de inglés. Esta vez, estoy gestionando y colaborando para que el tiempo que estés aquí, recibas tú y los tuyos esas cosas o servicios que están de nuestra mano como Movimiento.

Por mi parte sigo aquí, formando parte de un Movimiento que dirige todos sus esfuerzos y sus principios en acompañarte a ti y los tuyos hasta que el continente se ponga de acuerdo. Seguimos cerca de ti, tanto para escuchar que te vas a otro país como también para ver que en tus ojos hay cansancio y frustración y, que ya no puedes con tanta carga.

Quisiera que pudieras volver a tu "casa real" porque al igual que tú, soy inmigrante y puedo entender cuanto se puede extrañar la tierra que nos ha visto nacer. Mientras eso ocurre, te puedo decir que la resiliencia será una de tus mejores aliadas."

Ecuador: Terremoto en Manabí

El 16 de abril, Ecuador sufrió un terremoto de magnitud 7.8 en la escala Richter. Más de **230.000** personas resultaron **heridas** y **más de un millón damnificados** directos o indirectos. Aproximadamente, **35.000 casas** fueron destruidas o dañadas y 140.000 personas quedaron en condiciones de alojamiento deficiente. El Gobierno ecuatoriano declaró el estado de emergencia en 6 provincias, extendiéndolo hasta mediados de diciembre en Esmeraldas y Manabí.

Cruz Roja Española contaba con una delegación permanente en el país al momento de la emergencia, que fue reforzada con 3 delegados **ERU con perfiles de logística y construcción**. Así como una delegada de comunicación.

Los delegados de logística tenían la misión de apoyo a la movilización de artículos y ayuda de la Cruz Roja Ecuatoriana, así como el inicio, junto con la delegada de construcción, de las actividades de recuperación de viviendas mediante el establecimiento de Alojamientos Progresivos, para lo que se mandaron **297 estructuras habitacionales** a la zona afectada. Además, se enviaron **4 toneladas de artículos no alimentarios** para cubrir las necesidades básicas de refugio temporal (450 lonas de plásticos) y de abrigo (3.808 mantas).

Por último, Cruz Roja Española donó 15.000 euros a Cruz Roja Ecuatoriana como apoyo en las labores de respuesta inmediata a la población afectada por el seísmo.





"Mi nombre es Luis Álvarez Cedeño, tengo 34 años. Soy voluntario de la Cruz Roja Ecuatoriana en la Provincia de Manabí y quiero contarte lo que viví desde el terremoto del 16 de abril de 2016.

Ese día, a las 17: 58 minutos de la tarde, me dirigía a mi casa ubicada en el área urbana de Tosagua cuando de repente se escuchó un estruendo parecido a una explosión. Luego escuché a la gente gritar. Lo primero que pensé era que había explosión en una de las gasolineras de la localidad. Yo iba conduciendo mi moto y sentí que la llanta trasera se movía de un lado al otro de forma agresiva mientras avanzaba. Ese fue el momento en que me di cuenta que la tierra empezó a temblar de una forma muy fuerte, y fue cuando no pude contenerme en pie.

Era un ruido aterrador, como si estuvieran demoliendo la ciudad entera. Vi cómo se caían casas y edificios y, a mucha gente que salió a las calles desesperada, desconsolada y aturdida con lo que estaba pasando. El terremoto duró casi un minuto, y fueron los 58 segundos más largos de mi vida. Todos estaban fuera de sus casas, fue en ese momento en que ofrecí apoyo psicosocial entre mi familia y a los vecinos del barrio para tranquilizarlos.

Más tarde, se activó el voluntariado de la Cruz Roja Ecuatoriana de la Junta Cantonal de Tosagua. Dentro de la sede estaba todo inundado. Junto a otros compañeros voluntarios sacamos el equipamiento de primeros auxilios, carpas, lonas, camillas, etc. Brindamos ayuda emergente durante dos días y las noches sin parar, nos rotábamos entre los voluntarios para prestar la ayuda necesaria.

El 19 de abril, me reclamaron de la Sede Central de la Cruz Roja Ecuatoriana para consultar mi disponibilidad para apoyar la respuesta en otras zonas afectadas. Mi respuesta fue que no podía movilizarme, ya que tenía que responder a la emergencia con mi gente en mi pueblo. El día 28 de abril, me puse a disposición a la Sede Central y fue cuando me comunicaron mi movilización a la ciudad de Pedernales para ayudar en la emergencia.

La hermosa Pedernales, turística y acogedora había desaparecido. Llegar a la base de operaciones me fue difícil, no distinguían las calles de las casas. Cuando llegué a la base de operaciones me recibió un grupo humano impresionante. Compañeros de la Federación Internacional, del CICR y de Sociedades Nacionales hermanas como Cruz Roja Española, Cruz Roja Colombiana, Cruz Roja Americana o la Media Luna Roja Iraní.

En Pedernales recorrimos comunidades rurales, urbanas, albergues regularizados por el gobierno, refugios informales, escuelas y unidades educativas y muchos otros lugares en los que se realizaron distribuciones de ayuda humanitaria; se ofreció apoyo psicosocial, se trabajó en la sensibilización en promoción de la higiene personal, de la vivienda y la comunidad, control de vectores, entrega de agua segura, cloración y manejo del agua a nivel comunitario y otras acciones.

Esta fue una de mis mejores experiencias que me hicieron crecer como humano y como voluntario. Sin duda alguna, las palabras me son insignificantes para expresar lo grande que puede llegar a ser el poder de la humanidad."

Italia: Terremoto en Amatrice

Cruz Roja Española ha apoyado a través del proyecto “HOPE” (Esperanza) a la Cruz Roja Italiana. El objetivo del proyecto era apoyar a la autonomía de las comunidades afectadas por el terremoto en Amatrice, Accumuli y sus alrededores, realizando acciones de ayuda humanitaria durante los primeros días de la emergencia, así como facilitar el acceso a comida través del establecimiento de mercados sociales (donaciones tanto alimentarias como no alimentarias).

Además, se buscaba acercar los **servicios básicos: apoyo psicosocial, sanitario, alimentario**, etc. a las personas desplazadas en lugares remotos y dar servicio de trasporte a las personas discapacitadas para que pudieran acceder también a estos servicios básicos, pudieran tener cubiertas sus necesidades y recuperaran lo antes posible su vida normal.



Haití: Huracán Matthew

El huracán Matthew comenzó a gestarse como tormenta tropical a finales de septiembre, desarrollándose hasta convertirse en huracán a principios de octubre. El día 4 de dicho mes, con categoría cuatro, atravesó La Española causando la mayor emergencia humanitaria en Haití desde el terremoto del año 2010. Al menos el **20% del territorio se vio afectado**, siendo las zonas más golpeadas los departamentos de Grand'Anse y Sur, seguidos de Nippes, Sudeste, Oeste y Noroeste. Los primeros informes revelaron que las necesidades más urgentes a cubrir eran agua e higiene, alimentación, artículos no alimentarios, alojamiento y salud. Cruz Roja Española se involucró en la respuesta a varias de estas necesidades.

A sólo 4 días de la emergencia, dos delegados volaron a República Dominicana para preparar el despliegue de agua. Años de colaboración mutua en este sector permitieron tener los recursos necesarios pre-posicionados, así como armonizar rápidamente las necesidades del despliegue. Preparado el material, miembros de la **ERU de Agua y saneamiento** fueron desplegados a Haití para trabajar con el personal de la **Cruz Roja Haitiana y de la Cruz Roja Dominicana**.

Tras evaluar más de 10 emplazamientos, el equipo de las 3 Sociedades Nacionales concentró sus actividades en los Departamentos de Sur y Grand'Anse.

En el primero, en la comuna de Camp Perrin, se instalaron **3 plantas de agua y 9 depósitos** en diferentes puntos. Además, desde este punto se abastecía de agua a la localidad de Beaumont, donde se establecieron 3 depósitos adicionales dada la imposibilidad de la población de acceder a agua segura debido a los daños en la instalación generados por el huracán.

Por su parte, la actividad en Grand'Anse se concentró en Anse D'hainault, donde se instaló una planta y 1 depósito. Se estima que, en torno a 7.600 personas fueron beneficiarias de agua potable durante el periodo de trabajo de las 3 Sociedades Nacionales.

El huracán Matthew atraviesa Haití

2 delegados, uno de logística y otro de agua son desplegados a República Dominicana

Una delegada es enviada a Haití como parte del equipo FACT en el área de Medios de vida

Despliegue del primer equipo de la ERU de Agua (3 delegados)

Nuevo envío de toldos y materiales de agua

Rotación y traspaso de la ERU de Agua: dos nuevas delegadas se incorporan a terreno. 2 delegados de la rotación 1, vuelven. El tercero, permanece.

Rotación FACT medios de vida. Cruz Roja Española despliega un segundo delegado para el puesto.

Repliegue del equipo de Agua de Cruz Roja Española y traspaso a la Cruz Roja Haitiana y Cruz Roja Dominicana

04/10/2016

La delegación permanente en Haití apoya a la Cruz Roja Haitiana en la respuesta y las primeras evaluaciones.

Cruz Roja Española dona 15.000 euros para las primeras acciones de respuesta

08/10/2016

Trabajo con la Cruz Roja Dominicana y la delegación de Cruz Roja Española en el país preparando el material de agua para desplegarlo a Haití

11/10/2016

Envío de toldos, mosquiteras y bidones

13/10/2016

Evaluación sobre terreno de zonas afectadas de los Departamentos de Sur y Grand'Anse, determinación de zonas de trabajo y establecimiento de campamento.

4-8/11/2016

Provisión de agua mediante uso de plantas e instalación de tinacos en puntos estratégicos

6-12/11/2016

Envío de Kits de Higiene

8/12/2016

Envío de materiales de agua adicionales (finales de diciembre)

Además, con el objetivo de contribuir al fortalecimiento de capacidades del personal voluntario, se realizaron actividades formativas sobre laboratorio y calidad de agua, tratamiento de agua y promoción de higiene. En los colegios se reforzó con el alumnado conceptos básicos de salud comunitaria, lavado de manos o cólera, entre otros.

Para el desarrollo de esta misión, 5 delegados de agua en 2 rotaciones trabajaron en Haití durante cerca de 2 meses. También en esta ocasión, el uso de la herramienta de recogida de datos, ODK, permitió el mapeo de las zonas de distribución de agua, así como de las áreas de trabajo.



Además, Cruz Roja Española contribuyó a la respuesta global del Movimiento de la Cruz Roja mediante la aportación de **toldos plásticos, mosquiteras, kits de higiene y bidones** en los que almacenar de forma segura el agua. Completando el operativo, 2 delegados fueron desplegados como miembros del equipo FACT (por sus siglas en inglés, Equipos de Evaluación y Coordinación sobre el terreno) de la Federación Internacional de Sociedades de la Cruz Roja y de la Media Luna Roja, con el objetivo de evaluar los daños en el ámbito de medios de vida y establecer, a partir de ello, la estrategia del Movimiento para la recuperación en este sector de intervención.



África





Fortaleciendo capacidades

Durante el año 2016, África ha continuado ofreciendo un gran potencial de crecimiento y desarrollo que se ha visto, tristemente, amenazado por los conflictos armados y las escaladas de violencia e inestabilidad social, especialmente en África central y África del oeste, así como por los efectos devastadores del cambio climático, especialmente en África del sur y la franja del Sahel.

Las consecuencias de ambos fenómenos han incrementado el número de personas que se han visto obligadas a abandonar sus hogares en busca de mejores oportunidades de desarrollo y condiciones de vida. Cruz Roja Española ha trabajado durante todo el año 2016 apoyando a las Sociedades Nacionales de la Cruz Roja y de la Media Luna Roja africanas para fortalecer las capacidades locales en materia de **seguridad alimentaria**, reforzando los **medios de vida, la salud, el acceso al agua y al saneamiento y la capacidad para responder frente a desastres** y recuperarse de sus efectos más devastadores.

El compromiso que Cruz Roja Española sigue teniendo con las personas más vulnerables de África está en el centro de nuestra actuación y, es por ello que, en 2016, hemos apoyado **128 proyectos en 23 países**.

Nuestras intervenciones han contribuido a mejorar las condiciones de vida de más de 2 millones de personas, principalmente, a través de la mejora en las condiciones de salud, la seguridad alimentaria, el acceso al agua potable y, también, a generar más y mejores recursos en las comunidades y las Sociedades Nacionales de la Cruz Roja y Media Luna Roja locales para recuperarse de los desastres naturales y de los efectos del cambio climático sobre sus medios de vida.

Además, durante 2016 se han cerrado las intervenciones que se habían iniciado en los últimos años para luchar contra la epidemia del **Ébola** en África Occidental, principalmente en Senegal, Gambia, Guinea Bissau, Sierra Leona y Liberia, consolidando el impacto alcanzado en materia de lucha contra esta enfermedad en los años anteriores, hasta el punto de haber contribuido a controlar e impedir la expansión de la enfermedad, reforzando la prevención para evitar el contagio.

Argelia

Alimento básico para la población en el desierto

En la región argelina de Tindouf, viven alrededor de **125.000 refugiados saharauis**. Esta zona del Sáhara es llamada **“La Hammada”** que significa en lengua local hassanía “el desierto del desierto”. Como su nombre indica, las condiciones de vida de esta zona son extremadamente duras por lo que la población tiene una dependencia total de la ayuda humanitaria externa al no poder cultivar o practicar la trashumancia como en tiempos pasados cuando habitaban su territorio.

La Cruz Roja Española ha distribuido durante el año 2016 una ración al mes por persona de patatas y cebollas. Los celiacos, al no poder consumir algunos de los productos de la canasta básica distribuida por otros actores, reciben una **ración doble de producto fresco**. Además, en el mes de Ramadán, que en 2016 fue en junio, se distribuyó una ración extra a cada beneficiario.

Estos productos frescos, complementan la dieta de la canasta básica que distribuye el Programa Mundial de Alimentos, que gracias también Cruz Roja Española, a través de la gestión que, realizada del stock de Seguridad financiado por Agencia Española de Cooperación Internacional y Desarrollo, evita que haya rupturas en las distribuciones de la **canasta básica** permitiendo así que la población pueda cada mes seguir recibiendo harina, arroz, aceite, azúcar, cebada y legumbres.



Sharaset Mohamed Lamine

“Antes de las distribuciones de productos frescos de Cruz Roja, no comíamos verduras, sólo recibíamos harina y legumbres que hervíamos con agua y sal.”

Secto Mohamed Lamine

“Ahora mayores y niños podemos comer verdura todas las semanas, hago una tortilla de patata con cebolla riquísima que a mi familia le encanta, ven un día a la jaima y te la preparo.”

Burkina Faso

Seguridad alimentaria: fortalecimiento del sistema de producción de alimentos y de las capacidades de las mujeres



Desde Julio de 2015, la Cruz Roja de Burkina Faso con el apoyo de Cruz Roja Española, lleva a cabo un proyecto de mejora de las condiciones socioeconómicas de **350 familias en la comuna Léo**, provincia de Sissili, a través del apoyo a 6 agrupaciones de mujeres productoras. Esta acción, se inscribe dentro del **Programa de Mejora de la Calidad de Vida de la Mujer en Burkina Faso**, que desde hace 20 años es apoyado por la Cruz Roja Española.

El proyecto busca el empoderamiento de la mujer como motor de la sociedad en su papel de productora, reproductora y miembro de la comunidad. La situación de la mujer en Burkina Faso está muy determinada por los roles establecidos por la tradición y las costumbres. La edad de matrimonio comienza a los 15 años, y la edad media para el primer matrimonio es de 19 años, frente a los 26 con los que se casan los hombres. Los maridos suelen proporcionar los medios para que las mujeres compren alimentos y satisfagan las necesidades básicas de los miembros de la familia, pero, en el caso de que no lo hagan, son las mujeres las responsables subsidiarias de la alimentación de los menores. Esto ocurre también con el pago de los

cuidados de salud, medicamentos y, también con la escolaridad.

A través de la puesta en marcha de actividades productivas y de autoconsumo, como la transformación y la comercialización del boniato, el engorde de animales o la puesta en marcha de pequeños huertos en torno a los pozos de agua, se busca mejorar la **seguridad alimentaria y los medios de vida de estas 350 familias**. Una vez finalizado el proyecto, las mujeres saldrán fortalecidas en sus tres roles. En el social, en relación a la toma de decisiones dentro del colectivo ya sea en el hogar o en la agrupación de productoras; en el productivo, por el fomento de sus capacidades, el acceso a los recursos y el aumento de sus ingresos; y finalmente en el rol reproductivo, beneficiándose de formaciones sobre la salud y la seguridad alimentaria y nutricional que podrán trasladar tanto en sus hogares como en los de su comunidad.

Kientega Gombega, 30 años de edad, madre de 5 hijos y miembro de la Asociación de Viudas y Huérfanas de Léo, una ciudad al sur del país, cerca de la frontera con Ghana. Al igual que la inmensa mayoría de la población, se dedica a la agricultura. Kientega se levanta cada día a las 4 de la mañana y anda 8 km para ir a trabajar a una explotación agrícola de la que no es propietaria. Al no tener marido, Kientega trabaja en la explotación hortícola de un propietario que le cede el usufructo.

Combina esta labor con la de madre, cuida de su hogar por las tardes, donde intenta vender a las puertas de casa el excedente. Hace 4 años entró en contacto con la asociación a través de una de sus vecinas. Considera bueno que las mujeres se organicen para realizar actividades y apoyarse mutuamente para desarrollar sus propios proyectos.

“Gracias al apoyo de la Cruz Roja puedo trabajar en mi propio cultivo. Planto coles, cebollas y tomates. Además, gracias a las cotizaciones que hacemos en la asociación puedo acceder al crédito lo que me permite vender cacahuetes y jabón en el mercado. Como el trabajo en el campo es muy duro, en el futuro me gustaría dedicarme a la cría de pollos para poder pasar más tiempo con mis hijos.”

Burundi

Gestión racional de los recursos naturales

En las comunidades de **Makamba y Mabanda** (provincia de Makamba) más del 90% de la población vive de la agricultura. Una agricultura caracterizada por la explotación de pequeñas parcelas, por técnicas de producción y utillaje rudimentario, con baja producción y escasos ingresos, donde los agricultores han padecido el difícil y costoso acceso a las semillas e insumos agrícolas.

Durante más de 5 años, Cruz Roja Española ha acompañado (facilitando el desarrollo de su estructura local) a la Cruz Roja Burundesa, en la transformación de esta realidad, contribuyendo a la **mejora de las condiciones de seguridad alimentaria de la población**.



«Gracias a las semillas de arroz facilitadas he tenido una cosecha excepcional, ¡nunca había visto algo así, antes ni en mi caso ni en el caso de otros!

Gracias a los ingresos obtenidos por la venta de arroz he podido comprar una parcela y construido una casa que me sirve como restaurante.

Y gracias a este restaurante mis hijos pueden comer dos o tres veces al día. Agradezco haber aprendido a pescar en lugar de darnos el pez»

Sr. Aloys, miembro del comité de gestión del Grupo Pre-cooperativo de VYUKAKARE



“Nos han facilitado semillas de arroz y nos ha enseñado técnicas de producción modernas.

La situación actual nos permite ser elegibles para solicitar un crédito, gracias al almacenamiento de mi producción en el hangar.

Los ingresos por la venta de arroz, me han permitido comprar una vaca y la construcción de una casa”.

Sra. Capitoline, miembro del comité de gestión del Grupo Pre-Cooperativo VYUKAKARE

“El proyecto nos ha apoyado mucho construyendo un hangar y estructurado la pre-cooperativa. Antes no sabíamos cómo mejorar nuestras vidas.

Hoy podéis venir a mi casa. Tengo una bonita casa, 2 vacas, una tierra y mis hijos van al colegio con normalidad y todo gracias a este proyecto”.

Sr. Isaac, miembro del Comité de gestión del Grupo Pre-Cooperativo VYUKAKARE

Guinea Bissau

“Sabemos que los principales síntomas son dolores de cabeza y garganta, sangrado, vómito y diarrea”. Somos conscientes que la enfermedad se puede prevenir lavándonos las manos con agua y jabón y realizando la limpieza de la casa”.

Si hubiera una urgencia, tenemos claro lo que tenemos que hacer. Contactar con los agentes de salud del centro más próximo o avisar en los teléfonos de emergencia.

Sabemos también que hay animales portadores como los murciélagos y los macacos, con ellos tenemos que estar precavidos”.

El trabajo de los animadores y voluntarios de la Cruz roja ha sido efectivo, así como las emisiones en radio y otros medios de comunicación.

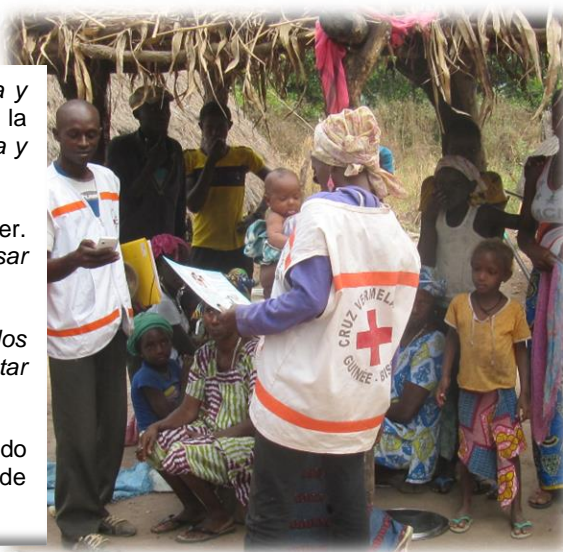

En agosto de 2014 el gobierno de Guinea Bissau puso en marcha un Programa de emergencia sanitaria para prevenir la entrada del virus Ébola. Durante 2014 se registraron **2.047 casos y 1.214 muertes por el virus** y fue considerado de alto riesgo por la Organización Mundial de la Salud.

Ante el riesgo de entrada en el país del virus, durante aproximadamente 16 meses, la Cruz Roja Española y la Cruz Roja de Guinea Bissau trabajaron para reforzar la capacidad de respuesta de las estructuras y agentes sanitarios del país, así como las capacidades de la población en general.

Para ello, se mejoraron las condiciones en saneamiento e higiene del Hospital Nacional Simão Mendes de Bissau y las prácticas de su personal tanto administrativo como sanitario. Asimismo, se estableció un sistema de gestión de residuos hospitalarios, y se dotó de infraestructuras, materiales y equipos de protección personal, formando incluso a su personal.

A su vez, se logró establecer un sistema de gestión de entierros seguros ante el caso de un posible brote de ébola. Se constituyeron y formaron 2 grupos de enterramiento, seguro y digno, integrados por 17 personas. Por otra parte, se crearon y formaron **3 equipos de intervención psicosocial para dar apoyo tanto a las familias** afectadas como a los profesionales sanitarios. Estos equipos están

listos para ser activados ante una situación de crisis. Además, podrán coordinarse con los equipos de gestión de entierros constituidos para garantizar la participación de los familiares en las ceremonias fúnebres.

El proyecto facilitó, el desarrollo de un sistema de control de seguimiento de posibles contagios del ébola en colaboración con las autoridades sanitarias del país y otros actores locales. Actualmente, el equipo constituido dispone de los medios suficientes para poder dar una respuesta eficaz cuando así pueda verse requerida.

La formación de **150 voluntarios** de la Cruz Roja de Guinea Bissau permitió la realización de campañas de información y sensibilización orientadas a la población (con el refuerzo en materiales de sensibilización). Estas acciones llegaron de forma directa a más de **306.087 personas**.

El contacto directo con las familias en los barrios y comunidades, así como la realización de encuentros y grupos de discusión tanto con jóvenes, como líderes religiosos, mujeres, permitieron movilizar a la población en la diseminación de los conocimientos de la enfermedad del ébola, prácticas de prevención.

Los medios de comunicación tanto nacionales como comunitarios participaron en la promoción de estos conocimientos.

Mali

Diez años mejorando los servicios básicos de acceso al agua limpia

En Mali, la dificultad del acceso al agua potable y a unas condiciones adecuadas de higiene y saneamiento es uno de los problemas esenciales de las zonas rurales del país, suponiendo un serio problema para la salud pública de las comunidades. En dichas condiciones, las poblaciones son más proclives a llevar a cabo prácticas higiénicas inadecuadas, tales como la defecación al aire libre o el vertido, directo a la naturaleza, de residuos sólidos o aguas residuales, aumentando el riesgo sanitario para todas las personas residentes en dichas localidades.

Desde 2006 Cruz Roja Española y la Cruz Roja de Mali han desarrollado una estrategia de mejora del acceso al agua potable y el saneamiento básico en el círculo de Kénieba, región de Kayes. Dicha estrategia tiene tres pilares fundamentales:

- La creación/rehabilitación de infraestructuras hidráulicas y de saneamiento.
- El refuerzo de las capacidades comunitarias y de los servicios técnicos relacionados.
- La promoción de hábitos de vida saludable.

Desde 2015, partiendo de las lecciones aprendidas en las fases anteriores y a iniciativa de la propia población beneficiaria, la estrategia utilizada fue completada con la metodología del **“Saneamiento Total Liderado por la Comunidad”** (SANTOLIC), que convierte a la comunidad en principal protagonista y responsable de sus propias acciones de saneamiento e higiene. Para ello, se realiza un proceso participativo contando con la red de voluntarios que dispone la Cruz Roja de Mali en la zona, a través de los cuales la comunidad es capacitada para adoptar un comportamiento más saludable y tomar el liderazgo de ese cambio.

En 6 meses de aplicación del SANTOLIC, se consiguió un cambio de comportamiento en la población, lo que se ha traducido en un descenso considerable de los casos de enfermedades hídricas asociadas a los malos hábitos higiénicos (diarreas, paludismo...etc.). Además, la propia población ha llevado a cabo la construcción y rehabilitación de 340 letrinas, situando la tasa de cobertura en letrinas en más de 85% en las 6 localidades de intervención.

En estos 10 años, más de 17.810 personas (50% de mujeres) han visto mejoradas sus condiciones de vida gracias a una mejora del acceso al agua potable y el saneamiento adecuado. Se espera poder doblar dicha cifra y llegar a más 30.000 personas beneficiarias en los próximos 10 años.

RENE GUINDO, Coordinador del proyecto



“Mi vocación profesional ha sido siempre poder ayudar a cubrir las necesidades más básicas de las poblaciones vulnerables, y con la oportunidad que me ha dado la Cruz Roja Maliense, en este proyecto, he tenido la ocasión de colaborar en la mejora del abastecimiento de agua de las comunidades del municipio de Dialafara.

El proyecto ha abordado el saneamiento con un enfoque participativo implicando la población en su gestión, a través de la organización de sensibilizaciones sobre la amenaza que representa para la salud la defecación al aire libre o el vertido directo de residuos sólidos o aguas residuales en los cursos de agua.

Esta acción ha suscitado un enorme interés entre la población que se ha implicado organizando jornadas de salubridad por iniciativa propia y sin ninguna ayuda externa. Uno de los éxitos del proyecto ha sido también poder ver a particulares pagando con su propio dinero para evacuar montos de basuras que llevaban acumulados más de 10 años en dichas localidades.”

Mozambique

Reforzando la resiliencia gracias a la reducción del riesgo de desastres



Los fenómenos meteorológicos extremos son uno de los efectos adversos del cambio climático, que amenazan de manera significativa a los medios de vida de las poblaciones afectadas, limitando su crecimiento equitativo y su desarrollo sostenible.

Es el caso de parte de la población de Mozambique, que continúa sufriendo inundaciones causadas por lluvias torrenciales. Cada año, las mismas comunidades se ven afectadas por lluvias torrenciales que traen como consecuencia graves inundaciones, y que dejan a su paso servicios básicos insuficientes, poblaciones desplazadas y sin medios de subsistencia.

Con el objetivo de salvar vidas, reducir las pérdidas y ayudar a las personas y a las comunidades afectadas a recuperarse de estos desastres de manera rápida y eficaz, la Cruz Roja Española y la Cruz Roja de Mozambique desarrollan acciones dirigidas a fortalecer la capacidad de las instituciones gubernamentales, sociedad civil y de la propia Cruz Roja de Mozambique.

La preparación de planes de contingencia distritales, la inclusión de las familias de acogida como solución de alojamiento temporal en emergencias, la formación de los comités locales de gestión de riesgos o la preposición de stock de emergencia por parte de la Cruz Roja de Mozambique, son algunas de las actividades financiadas por la Comisión Europea desarrolladas desde el inicio del proyecto en 2016.

Más de 40.000 personas pertenecientes a comunidades rurales ubicadas en zonas expuestas a inundaciones de las provincias de Zambezia, Tete y Sofala están mejorando sus capacidades de resistencia y recuperación a estos desastres naturales

Eusebio Rui Invingo: miembro del Comité de Gestión de riesgos y emergencias de la Comunidad de Birua

“Mi nombre es Eusebio Rui Invingo, soy natural y resido en la comunidad de Birua desde 1966. Tengo esposa y soy padre de 7 hijos. Aquí en nuestra comunidad siempre sufrimos de lluvias fuertes; antes eran bienvenidas porque fertilizaban nuestras tierras y aumentaban la producción de hortalizas, pero en 2015 hubo una inundación que afectó negativamente a todas las familias, incluyendo la mía.

Perdí mi casa y mis cultivos. Mis hijos se quedaron sin poder ir a la escuela y al puesto de salud. Después de estas inundaciones cerró la escuela y el puesto de salud.

Para que la situación mejore, el Comité de Gestión de Riesgos y Calamidades, del que yo soy coordinador, con el apoyo de la Cruz Roja de Mozambique y la Cruz Roja España, sensibiliza a las familias que viven en estas áreas de riesgo, divulga señales de alerta y aviso previo y apoya en las tareas de construcción de lugares de abrigo elevados. Igualmente, el comité es el encargado de hacer el análisis de las áreas de riesgo, mejorar las rutas de evacuación y, por ejemplo, la construcción de canoas para evacuación de familias en caso de alerta roja”.

Namibia

La fortaleza femenina

Evaline Kavindame, miembro
de la Comunidad de Mayana



“Mi nombre es Evaline Kavindame, de la comunidad de Mayana, en el distrito de Rundu Rural East de la Región de Kavango en Namibia. Tengo 57 años y vivo con mis hijos y mis nietos.

La agricultura es mi único medio de vida, como lo era el de mi abuela, el de mi madre y el de mis hijas. Antes de que Cruz Roja me seleccionara como beneficiaria de un proyecto de mejora de medios de vida y seguridad alimentaria, conseguía con bastante dificultad hacer frente a las intensas sequías que sufrimos en nuestra comunidad.

Cruz Roja nos dio la posibilidad de intensificar nuestro cultivo por agua de lluvia y de mejorar nuestra producción agrícola a través de la creación de un huerto comunitario.

¡Empezamos con mucha ilusión, éramos inicialmente un grupo de 12 personas, ahora somos ya 22, todas mujeres! Cruz Roja, nos reforzó como grupo, pero además facilitó la construcción de un tanque de agua que almacena 10.000 litros, que, conectado a una bomba de agua y un sistema de riego, nos garantiza regar de una manera mucho más rápida y eficiente nuestras verduras y hortalizas.

Antes empleábamos casi todo el día en ir y venir con cubos de agua para regar, ahora, los grifos instalados por todo el huerto comunitario nos han devuelto la vida y la esperanza de poder tener un cultivo mucho más abundante. También hemos recibido formación en Buenas prácticas agrícolas.

¡De la venta de mis productos agrícolas he obtenido una buena cantidad! No puedo cuantificarla exactamente ahora pero mucho más que en anteriores años cuando no éramos capaces de hacer frente a la sequía y sacar adelante nuestros cultivos.

Como cada año, a partir de noviembre, preparamos nuestros campos para el cultivo de mijo y maíz que se abastecen con el agua de lluvia. Las recurrentes sequías nos han limitado durante muchos años, pero este año tengo muchas esperanzas. Cruz Roja nos ha facilitado, junto con personal de Ministerio de Agricultura, un curso en Conservación de la agricultura en el que he aprendido a cultivar y preparar la tierra de una manera mucho más resistente a las sequías. ¡También he aprendido la importancia de rotación de cultivo y otras técnicas que antes desconocía!

Es muy pronto para saltar de alegría, pero creo que para el 2017, estoy preparada para recolectar mucho más que años anteriores. Yo y el resto de las integrantes de la comunidad de Mayana recibimos la sequía de una manera diferente este año. Nunca pensé que al ser seleccionada como beneficiaria del proyecto de Cruz Roja iba a tener un impacto tan grande en mi vida, en la de mis hijos y mis nietos.”



©Federación Internacional de Sociedades de la Cruz Roja y de la Media Luna Roja

América





©Vladimir Rodas/Cruz Roja Ecuatoriana/2016

El año 2016 destaca por los distintos retos y acciones que se han puesto en marcha para atender a las personas damnificadas por los desastres ocurridos en Ecuador y Haití. Del mismo modo, ha sido un año en el que se ha seguido trabajando para fortalecer las capacidades de las personas beneficiarias de nuestras intervenciones ante posibles amenazas, situaciones de violencia o de conflicto y para que sus **medios de vida sean más resilientes**.

Cruz Roja Española sigue comprometida con las personas más vulnerables y, es por ello que, en 2016, hemos apoyado **86 proyectos** en **12 países en América**.

Para que las comunidades sean más resilientes, se han seguido realizando intervenciones en gestión del riesgo en distintos países del continente, manteniendo un enfoque común basado en el fortalecimiento de los medios de vida, la inclusión social y la promoción de un marco institucional que dote de un acceso más seguro a los actores que trabajan contextos violentos.

El compromiso con las Sociedades Nacionales de la región se ha mantenido, apoyando intervenciones como Programa Regional de apoyo institucional en Centroamérica en agua, saneamiento y prevención de higiene en emergencias, que ha continuado a lo largo del 2016, así como el apoyo ofrecido en el área de medios de vida, en coordinación con el Centro de Medios de Vida de la Federación Internacional.

Finalmente, se ha mantenido la **cooperación técnica** con distintas Sociedades Nacionales en sectores como la salud, la captación de fondos, o la innovación tecnológica para atender a colectivos especialmente vulnerables como las personas mayores.

Colombia

La tierra no es para el pescador

En el departamento del Magdalena durante los últimos años se han presentado una serie de emergencias producto de la variabilidad climática, siendo la sequía la más importante de todas y afectando a las condiciones de vida de la población. Las comunidades de este departamento se caracterizan, principalmente, por su **vocación agropecuaria**.

Teniendo en cuenta estas condiciones, los municipios de Sitio Nuevo y Pueblo Viejo, se encuentran afectados de forma significativa por la sequía, las inundaciones, etc. En esta medida la Cruz Roja Colombiana, la Cruz Roja Española y la Cruz Roja Alemana buscan que con esta intervención que las comunidades de la Ciénaga Grande de Santa Marta del municipio de Sitio Nuevo y Pueblo estén preparadas para afrontar los riesgos de la sequía y de las inundaciones consecuencia de El Niño y La Niña. En estos momentos, esta zona sufre una sequía que ya dura más de tres años.

La falta de precipitaciones, la degradación de los caños de alimentación de la Ciénaga Grande de Santa Marta y la erosión del litoral costero, han alterado el equilibrio entre el agua salada y el agua dulce. Esto reduce significativamente la presencia de peces, y con ello, la producción pesquera, que ha caído en un 90% y ha deja a **5.000 personas en condición de desempleo e inseguridad alimentaria**.

La intervención de Cruz Roja Española es integral: desde planes de emergencia y recuperación del hábitat hasta la promoción de la salud y de nuevos medios de vida. Se busca:

- **Mejorar la resiliencia** frente a las sequías y a las inundaciones, mediante acciones de fortalecimiento comunitario, institucional y de sensibilización e incidencia para el mantenimiento medioambiental del ecosistema de la Ciénaga Grande de Santa Marta.
- **Preparar a las comunidades** e instituciones locales para la **correcta gestión del agua** en épocas de sequía. Además, también se trabaja en la limpieza del espacio y en la gestión sostenible de residuos.
- **Fortalecer las actividades productivas de la población**, para proteger el sustento económico de la población, a través del fortalecimiento de unidades productivas, la formación, o el trabajo para actividades de mejora comunitaria como la limpieza y adecuación de caños y canales. Todo esto permite, por un lado, preparar a las comunidades frente a las futuras inundaciones, y por otro, generar un sustento económico para las personas afectadas por el descenso de la producción pesquera.





“Mi padre nació y se crió en Nueva Venecia y, mi mamá si nació en tierra firme, pero se fue a vivir con mi papá al agua. Nosotros éramos 6 hermanos, pero en la masacre del 22 de noviembre del 2.000 murieron dos varones, que se dedicaban a la construcción de canoas, otro hermano es pescador y los demás nos dedicamos a la venta de pescado.

Por mi cuenta tengo tres hijos, ellos viven en Barranquilla y estudiaron allá.

En mi comunidad he permanecido siempre, solo estuve fuera por siete años, luego me fui a Sitio Nuevo y regresé en el 2007, y quise seguir apoyando como líder a las comunidades. Por aquí este tema es difícil, nosotros estamos alejados de las entidades y toca buscar ayuda para que se tengan las

cosas. Decidí ser líder por el amor al pueblo, y el ejemplo de los viejos de antes, que siempre buscaban el bienestar de la comunidad.

Uno se acostumbra a vivir en la Ciénaga, la ciudad es bonita pero allá uno se siente incompleto. Aquí la vida es el agua, todos dependemos de ella los pescadores no saben hacer más nada, o sea nosotros somos agua.

Todos los días pienso qué se puede hacer algo por la comunidad. Y ceo que el apoyo de la Cruz Roja sirve de ejemplo para que las demás entidades vengan y se comprometan para que tengamos agua potable, que la gente pueda comer de su trabajo y que las emergencias no nos afecten tanto, por eso, estamos trabajando mano a mano”.

Cesar Augusto Rodríguez Ayala, líder de la comunidad de Nueva Venecia.

Ecuador

Mejorando las condiciones de habitabilidad para las familias afectadas por el terremoto
Pedernales



Cruz Roja Española apoya en este proceso interviniendo junto a Cruz Roja Ecuatoriana en la mejora de las condiciones de habitabilidad con el objetivo de contribuir a reducir la vulnerabilidad y aumentar la resiliencia de la población afectada por el terremoto.

Después de brindar atención en la fase de respuesta a la emergencia, Cruz Roja Ecuatoriana se centra en el **proceso de recuperación de una forma integral** buscando soluciones a largo plazo con sostenibilidad propia en **habitabilidad, salud, agua y saneamiento y medios de vida**.

Técnicos y voluntarios y voluntarias de Cruz Roja Ecuatoriana trabajan junto a la población de las comunidades en la construcción de viviendas más seguras, con estructuras de acero galvanizado enviadas desde España, y la capacitación en **construcción segura y condiciones de vida saludables** con un importante componente de movilización y participación comunitaria.

Los distintos tipos de talleres de capacitación permiten dejar asentados una serie de mensajes importantes a diferentes niveles en los miembros de la comunidad. A través de estos mensajes se pretende aumentar la seguridad en la construcción, tanto a nivel de soluciones técnicas y ejecución como de mantenimiento futuro, mejorando de esta forma las **condiciones de habitabilidad** y su conocimiento sobre las condiciones de vida saludable y segura.

De esta forma, la habitabilidad será parte de las condiciones de recuperación integral y desarrollo resiliente de las comunidades.



BARÓN ZAMBRANO vive en Coaque, Pedernales una comunidad afectada por el terremoto que azotó a Ecuador el 16 de abril.

colapsaron, deteriorando todo lo que estaba adentro. Pudimos rescatar pocas cosas como platos y cucharas, el resto se echó a perder”, comentó Barón, con sus ojos llenos de lágrimas al recordar el día del desastre.



Padre soltero con dos hijos, vivía en su terreno junto a su hermana y familia antes del fatídico 16 de abril.

Barón trabaja en una empacadora de camarones y es el único miembro de la familia con trabajo fijo. Los gastos de su familia y de la de su hermana recaen sobre sus hombros.

El día del terremoto *“Quedamos en la calle, con lo que teníamos puesto. Las paredes*

Durante el terremoto, Barón y su pequeña hija estaban dentro de casa. La tierra tembló tan fuerte que no pudieron salir y quedaron atrapados durante varias horas bajo los escombros. Esperaron ayuda, con la esperanza de sobrevivir.

Tras el duro golpe decidieron empezar de cero. Limpiaron los escombros e improvisaron un nuevo hogar construido con carpas y caña guadua. Barón confiesa que entre sus planes estaba vivir este lugar por mucho tiempo, puesto que asumía que no podría recuperarse de un desastre de esa magnitud y no podía reconstruir una vivienda fácilmente.

Cruz Roja Española interviene junto a Cruz Roja Ecuatoriana y Federación Internacional de la Cruz Roja y de la Media Luna Roja, en la mejora de las condiciones de habitabilidad de la población afectada por el terremoto del 16 de abril. Barón Zambrano y su familia fueron los primeros beneficiarios del proyecto.

“Me había resignado a esperar, quién sabe cuántos años para volver a levantar mi casa, pero gracias a Cruz Roja Ecuatoriana hoy puedo dormir tranquilo al saber que en poco tiempo mi familia tendrá un lugar digno para vivir” asegura”, Barón con entusiasmo.

El Salvador



Yaneth Marilin Sandoval Pérez, de 17 años, es estudiante y presidenta estudiantil del segundo año de Bachillerato Técnico en Salud del Instituto Nacional de Tonacatepeque, en el centro de El Salvador. Ha participado en el I Ciclo Formativo de Cruz Roja: Formación de capacidades individuales y de convivencia pacífica, realizado en el último semestre de 2016, dentro del marco del proyecto “*Fortaleciendo el desarrollo de capacidades y oportunidades a jóvenes de El Salvador*”.

Este proyecto está orientado a fortalecer las capacidades individuales y colectivas de la juventud salvadoreña, promover el auto reconocimiento como personas sujetas de derechos y promover la construcción de relaciones equitativas entre hombres y mujeres, con el fin de contribuir a la construcción de una cultura de paz.

“...Tanto mis compañeras como mis compañeros y yo misma, estamos muy agradecidos por llenar de alegrías, dinámicas, risas y sorpresas, cada día que estuvieron con nosotros, porque nos abrieron la puerta de la confianza y con ello, ganamos su amistad y entusiasmo de aprender más...”, comenta Marilin, cuando se le pregunta cómo se siente de haber participado en este curso.

Para ella, este proceso de formación aportó beneficios, y valora positivamente que los centros escolares den ese tiempo y espacio para orientar a los jóvenes desde temprana edad, no sólo en el área académica, sino que en conocimientos que sirven para la vida y la convivencia.

“Los alcances de los talleres recibidos se reflejan en la creación del grupo, en el trabajo en equipo que realizamos y los conocimientos que se logran poner en práctica en situaciones de convivencia con el estudio”.

Marilin considera que la metodología dinámica y participativa fue clave para lograr la implicación e interés del grupo. *“En los talleres fue imposible aburrirse ya que tuvimos una buena orientación de los facilitadores, que de una manera dinámica y participativa nos dejaban los temas muy bien explicados para luego trabajarlos”.*

Agrega, que existe un interés de su parte y de su grupo de compañeros, para continuar participando los cursos realizados por Cruz Roja.

“Sería genial que estos proyectos se siguieran impartiendo porque nos ayuda a ser más sociables, respetando el punto de vista de cada persona, planteando nuestras propias ideas. Nos convertimos en portavoces de la información que recibimos, y lo más importante, nos sensibilizamos para ayudar de manera solidaria a las demás personas de la familia, la institución y la comunidad.”

Nicaragua

Lideresas indígenas fortalecen sus capacidades para la defensa y promoción de sus derechos

Sutiaba es una comunidad indígena asentada en la costa del Pacífico de Nicaragua. Al igual que otras culturas ancestrales, los Sutiabas han sido un pueblo rico en historia, cultura y tradición, que han sido transmitidas por sus descendientes de forma oral entre generaciones y, a través de cronistas e historiadores que han pasado por este territorio.

Los sutiabas son poseedores de su propia lengua, costumbres, creencia politeísta, tradiciones, mitos, leyendas, gastronomía, danza, música, arte, oficios, juegos, sitios históricos, paisajes naturales, elementos arquitectónicos y urbanísticos que conforman el Patrimonio Cultural tangible e intangible de este pueblo indígena. Este patrimonio ha perdido su valor en el transcurso del tiempo por la falta de interés de las nuevas generaciones, así como por la debilidad en programas para la defensa y promoción de sus derechos, y la puesta en valor de su identidad cultural.

El objetivo de este proyecto es contribuir al **empoderamiento de 200 mujeres lideresas** de la comunidad indígena y promover los derechos humanos, la equidad de género, la inclusión social y política y la promoción de una sociedad con una cultura de paz y no violencia.

Esta intervención ha permitido el fortalecimiento de las capacidades individuales, colectivas y de liderazgo de las mujeres indígenas lideresas de la comunidad de Sutiaba en defensa de su derecho a una **vida libre de violencia y de participación ciudadana**.

Además, ha permitido promover la construcción de una cultura de nuevas identidades de género con enfoque de **igualdad y no discriminación**, que contribuyen a la convivencia social pacífica entre sexos.

Además, se ha llevado a cabo iniciativas innovadoras con los medios de **comunicación social** para el fomento y difusión de la construcción de nuevas identidades que respeten la igualdad y no discriminación y, en general, los derechos humanos de la población indígena.

En este mismo sentido, se logró aumentar el nivel de conciencia de las organizaciones indígenas, miembros del entorno familiar y comunitario sobre las **capacidades de las organizaciones indígenas, redes de mujeres** y organizaciones de la sociedad civil que promueven y defienden los derechos humanos de las mujeres indígenas.

Se han fomentado la implementación adecuada de instrumentos normativos nacionales e internacionales como también las políticas de DDHH dirigidas a instituciones públicas y privadas para el **respeto y garantía de los derechos humanos** de las mujeres. En todos estos procesos, se ha contado con la colaboración de varias instituciones públicas nicaragüenses.



Perú

Prevención y atención de la violencia y trata



El proyecto se desarrolla en el Distrito de San Juan Bautista, provincia de Maynas, Departamento de Loreto. El objetivo de esta intervención es contribuir a la disminución de la violencia contra la mujer, adolescentes, niños y niñas que se encuentran en riesgo ante a la trata de personas. La población con la que se trabaja está formada por dos grupos bien diferenciados. Mil adolescentes escolarizados y 220 mujeres pertenecientes a las organizaciones locales del departamento que se encuentran en situación de vulnerabilidad. La intervención se vertebra en torno a:

- **Sensibilización** destinada a la **población escolar de 5 escuelas**. Se informa al colectivo sobre los riesgos a los que se encuentran expuestos, mediante charlas, ferias informativas y difusión de mensajes en las diversas emisoras del distrito.
- **Fortalecimiento** de las capacidades de los agentes encargados de brindar servicios de seguridad y/o asesoría legal a víctimas de violencia de género y de trata.
- **Fortalecimiento las condiciones socioemocionales de las mujeres**, para que asuman un rol más activo en sus vidas y se sientan capaces de asumir nuevos roles, más allá, por ejemplo, del de ama de casa. Además, se busca que asuman nuevos retos dentro de la familia y de la comunidad, como emprender un negocio. Al asentar estas bases, se desarrollan habilidades de gestión empresarial mediante la capacitación y asesoría, para que desarrollen sus ideas o formen sus negocios, de esta forma contribuyan en el desarrollo de su economía individual, familiar y comunitaria.

República Dominicana

Transferencias en efectivo ante la sequía

La Cruz Roja Española conjuntamente con la Cruz Roja Dominicana ha contribuido a mejorar la seguridad alimentaria, el acceso a agua segura y la **recuperación de los medios de vida de 1.828** de las familias más vulnerables afectadas por la sequía que azotó la República Dominicana desde el 2014 hasta el 2016 en los municipios de Pedro Santana, Bánica y Guayabo en la provincia de Elías Piña.

Leonel y Belgui Maxi viven en El Cajulito con su hijo de 3 años en su vivienda de barro y caña. Desde su llegada desde Haití, ambos se dedican a la agricultura, trabajando la tierra que alquilan por una porción de la producción y como jornaleros en otras tierras. La producción la dedican a consumo de **alimentos para su autoconsumo** (maíz, habichuelas, maní) y para la venta. Esto último les genera los ingresos necesarios para cubrir otras necesidades básicas del hogar. La sequía, prácticamente les dejó sin reservas de alimentos y sin ingresos.

Ante esta situación, Leonel y Belgui redujeron el número de tareas de cultivo, se endeudaron y modificaron su dieta eliminando los alimentos más nutritivos (carne, leche, verduras). Como respuesta a la crisis, la Cruz Roja Dominicana les entregó **6.000 pesos en efectivo** (118 euros).



“Con el dinero, yo compré dos cerdos Y ya me parió uno, cinco marranitos. Unos los vendí y los otros me han servido de alimento para mi familia”.

Decidieron gastar el efectivo en alimentos y en la compra de una pareja de cerdos, que han dado a luz a 5 lechones. Ahora, Leonel y Belgui vuelven a cultivar la tierra como hacían antes de la sequía y cuentan con un total de 6 cerdos, los cuales podrán usarlos en tiempos de dificultad para mantener su hogar y medio de vida.

Asia y Oceanía

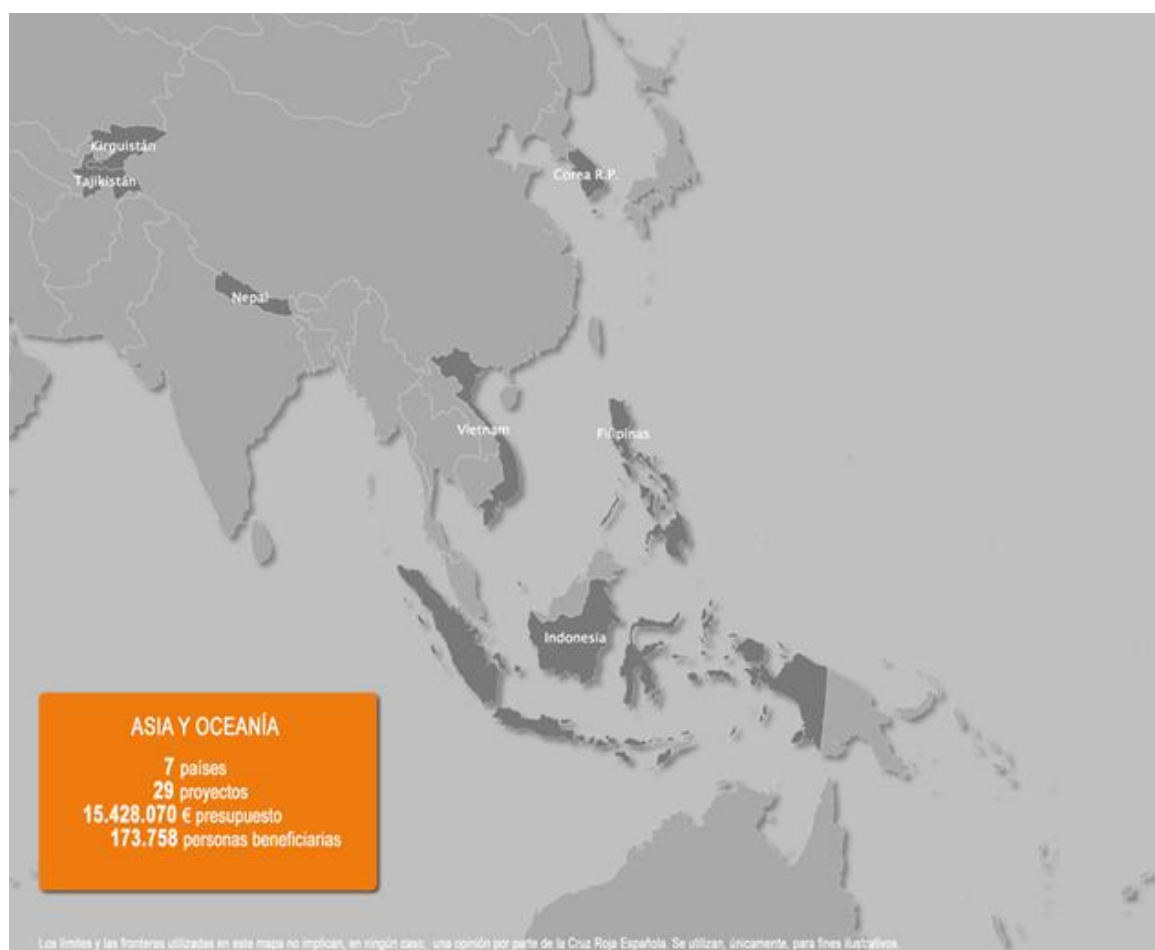



En el año 2016, la actuación de Cruz Roja Española en el continente asiático ha estado centrada principalmente en las intervenciones en Filipinas y Nepal, siendo la prioridad sectorial en ambos países el componente de **medios de vida en situaciones de recuperación tras un desastre natural**.

De hecho, en ambos países además de realizar intervenciones en terreno en las zonas afectadas (el terremoto de 2015 en Nepal, y diferentes zonas afectadas por tifones en Filipinas en 2016), se ha tenido como objetivo la **capacitación institucional** en Medios de Vida en las dos Sociedades Nacionales, donde se han organizado cursos especializados de Medios de Vida teniendo como participantes a los técnicos de la Cruz Roja Filipina y la Cruz Roja de Nepal que están directamente implicados en la ejecución de las actividades con las comunidades beneficiarias. En ambos casos, el Centro de Medios de Vida de la Federación Internacional ha tenido un papel principal como facilitador de los mismos.

El compromiso que Cruz Roja Española tiene con la región y con la población más vulnerable ha supuesto que en 2016, se hayan apoyado **28 proyectos en 7 países**.

Filipinas

Recuperación temprana: pesca y agricultura

El tifón Nona (internacionalmente conocido como tifón Melor) atravesó Filipinas de este a oeste entre el 14 y el 19 de diciembre de 2015. Sus fuertes vientos alcanzaron una velocidad máxima de 150 kilómetros por hora causando graves inundaciones, así como la destrucción de infraestructuras y de actividades económicas, afectando a más de **555.000 familias** en diferentes provincias del país. La provincia de Sorsogon, y más concretamente las municipalidades de Santa Magdalena y Bulusan, fue una de las que sufrió mayores daños.

Las principales actividades económicas y fuentes de ingresos en la zona son la pesca y la agricultura, destacando las plantaciones de palmeras de coco. Ambas actividades se vieron gravemente afectadas con **barcos y redes de pesca destruidos**, cerca de 4 millones de palmeras de coco dañadas y pérdidas de cosechas de café, cacao, árboles frutales y tubérculos.

Con el objetivo de restaurar y diversificar los medios de vida de **1.279 familias** de las municipalidades de Santa Magdalena y Sorsogon, Cruz Roja Española, que cuenta con presencia en el país desde 1998, ha apoyado a la población afectada con la puesta en marcha de este proyecto de recuperación temprana, que ha consistido en apoyar a:

- 1 029 familias a través de la **distribución de transferencias monetarias** para la compra de insumos, así como equipos agrícolas y de pesca, o reparar los barcos dañados;
- **150 familias que han perdido sus barcos** como consecuencia del tifón a través de la distribución de barcos de pesca sin motor;
- **100 familias que no disponen de tierras agrícolas** con la distribución de insumos para iniciar la actividad de producción de abono orgánico

Con estas actividades se espera que las familias afectadas por el tifón Nona puedan recuperarse más fácilmente de los daños sufridos en sus actividades económicas, revitalizando la economía local e incluso diversificando sus fuentes de ingresos con la introducción de nuevas actividades económicas en la zona; evitando, de este modo, la migración a otras áreas del país en busca de empleo.

Esta intervención se ha ejecutado **en consorcio** junto a la Cruz Roja Alemana, Cruz Roja Holandesa, Cruz Roja Española y la Federación Internacional de Sociedades Nacionales de la Cruz Roja y de la Media Luna Roja siendo liderado por Cruz Roja Alemana.



Ana GIRALDEZ, delegada en Filipinas

“Mi nueva misión para Cruz Roja Española sería en Sorsogón, provincia de Filipinas situada al sur de la región de Bicol en la isla de Luzón. Esta misión suponía un enorme reto personal y profesional, mi primera vez en Asia, coordinar un proyecto y un nuevo sector de trabajo en el que me había estado preparando con ilusión, livelihoods, medios de vida.

Encontrar a Esther y Miguel en Manila, compañeros de trabajo en Haití, me hizo sentirme miembro de esta gran familia que es la Cruz Roja Española, y disminuir mi incertidumbre. La llegada a las pequeñas comunidades de Eduardo, Julia, Lolito, Juliana, Elpidia (el nombre de mi abuela) donde trabajábamos, me hizo entender la cercanía entre la cultura filipina y española.

La implementación del proyecto "Recuperación temprana en medios de vida a raíz del Tifón Nora", tenía como objetivos la construcción de estructuras para generar abono mediante gusanos y residuos orgánicos (vermicompost) y la construcción de barcos que habían sido destruidos por el Tifón.

Suponía muchísimos retos, muchísimo trabajo: planificación, reuniones comunitarias, selección de beneficiarios, formación para los agricultores y pescadores, compra de materiales...en tan solo seis meses.

Con la inestimable ayuda de los beneficiarios, se cumplieron todos los objetivos, la cara de felicidad de los usuarios al recibir los barcos y las estructuras, su ilusión y agradecimiento, su capacidad para seguir adelante, reforzada por el proyecto al disminuir su vulnerabilidad para futuros tifones, compensaron de sobra las horas de trabajo y preocupaciones e hizo que Filipinas quedara para siempre en mi corazón.”



Nepal

Fortaleciendo la resiliencia a nivel familiar



Cruz Roja Española forma parte de un consorcio junto a Cruz Roja Americana y Cruz Roja Canadiense en apoyo a la Cruz Roja de Nepal que tiene como objetivo impulsar la recuperación de miles de familias afectadas por los terremotos de Abril y Mayo de 2015 en los distritos de Rasuwa, Nuwakot y Makawanpur. Este consorcio está llevando a cabo un programa de recuperación integral en el que cada sociedad nacional aporta su experiencia y conocimientos en los diferentes sectores prioritarios: Alojamiento, Agua, Saneamiento e Higiene (CRA), Salud (CRC) y Medios de Vida (CRE).

El proyecto de Medios de Vida, el año 2016, se ha enfocado en la **construcción de infraestructuras comunitarias mediante la metodología “Cash for Work”** que tiene en sí mismo dos objetivos:

- **Ofrecer a las familias la oportunidad de ganar dinero**, mediante su trabajo en la construcción de infraestructuras comunitarias, para poder pagar sus gastos más prioritarios (comida, medicinas, pago de deudas, materiales para refugiarse del frío, la lluvia o el calor, comprar herramientas necesarias, etc.)
- Mejorar las infraestructuras comunitarias que, entre otras prioridades, permitan **incrementar la producción agrícola y la comercialización de su producción** (sistemas de regadío, reconstrucción de carreteras dañadas por desprendimientos en la época del monzón, sistemas de agua potable y saneamiento, pasos peatonales aptos para personas con movilidad reducida, etc.)

Hasta la fecha, **el proyecto ya ha remunerado a mas de 500 familias** que han podido cubrir gastos básicos gracias a este apoyo. Por norma general, estas familias son empleadas una media de 20 días que les permite ganar aproximadamente 100€ con los satisfacer sus propias prioridades.

Asimismo, las **16 infraestructuras comunitarias** que han sido construídas o están cerca de culminarse **beneficiarán a mas de 3.000 familias** que viven en 6 comunidades. Estas infraestructuras permiten regar actualmente decenas de miles de metros cuadrados que antes sólo podían aprovecharse en la época de lluvias, o conectan comunidades enteras con el mercado mientras que antes estaban aisladas y por tanto su proceso de recuperación obstaculizado.

A finales del año, el proyecto ha comenzado la planificación de su segunda fase, donde estas familias dispondrán de la oportunidad de recibir **formaciones técnicas para mejorar sus capacidades productivas** y **transferencias de efectivo para mejorar sus capacidades de inversión**.

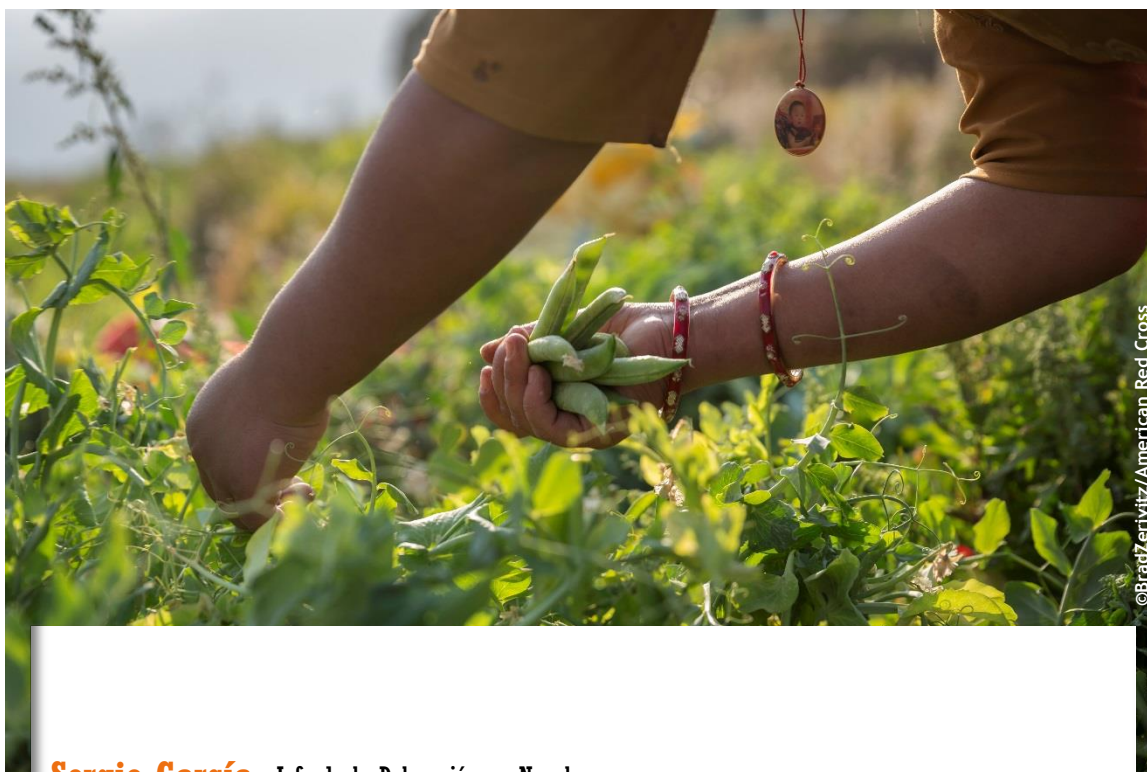

Sergio García, Jefe de la Delegación en Nepal

“Uno de los mayores retos a los que el proyecto de Medios de Vida se está enfrentando es seleccionar como beneficiarias a las familias más vulnerables de cada comunidad. El contexto de Nepal, donde todas las familias de las comunidades han sido gravemente afectadas por los terremotos y donde existe un sistema de castas que de formas diferentes discrimina a parte de la población, está haciendo especialmente difícil el proceso de selección.

Asimismo, este es también uno de los mayores logros del proyecto y una de esas cosas que le hace a uno sentirse orgulloso de trabajar para Cruz Roja.

Ser capaces de identificar, analizar, y demostrar que no todas las familias tienen las mismas capacidades para recuperarse del desastre y, por tanto, están aún más necesitadas de nuestro apoyo está siendo una tarea complicada a la vez que enriquecedora.

Es una de esas semillas que, adicionalmente a los resultados del proyecto, tiene un impacto muy positivo a medio y largo plazo. Una de las finalidades de estos procesos es que las comunidades, poco a poco, vayan siendo conscientes de los diferentes grados de vulnerabilidad que existen entre las familias y contribuir a estrechar los lazos solidarios que son tan necesarios en momentos tan difíciles.

Por otro lado, la metodología a través de la cual se construyen las infraestructuras comunitarias ofreciendo a estas familias una forma de ganar su propio dinero no sólo tiene una repercusión en su capacidad adquisitiva sino también, y muy importante en un contexto post desastre, en su estado anímico. El proyecto considera a los beneficiarios como sujetos activos promocionando sus propias capacidades para sobrevivir dignamente”.

Europa





Más de **350.000 personas migrantes y refugiadas** accedieron a Europa por mar en 2016, y casi **5.000 perdieron la vida en el Mediterráneo** o se encuentran desaparecidas. Son cifras que reflejan la magnitud y permanencia de la llamada 'crisis de refugiados', que tiene su origen en la situación de conflicto o de pobreza extrema en la que se encuentran cientos de miles de personas que intentan llegar a Europa para buscar una vida mejor o, simplemente, una vida.

Ante este contexto, las intervenciones de Cruz Roja Española en Europa han tenido como eje fundamental la asistencia humanitaria a refugiados, principalmente llegados de Siria huyendo del conflicto, y de otros países igualmente afectados por conflictos. En Grecia, la prioridad ha sido la **provisión de servicios médicos** a los refugiados, tanto en campos de refugiados como en entornos urbanos.

En Europa, además del despliegue en Grecia vinculado a la crisis de refugiados de 2015, se ha continuado apoyando a Sociedades Nacionales europeas que han acogido a un gran número de refugiados en su territorio, principalmente en Serbia y Croacia.

En nuestra página web se puede acceder a información más detallada sobre la intervención de Cruz Roja Española en la Crisis de refugiados en Europa:

http://www.cruzroja.es/cre_web/principalci/ayuda-crisis-refugiados.html

En 2016 Europa han llevado a cabo **18 proyectos** en **7 países diferentes** que han beneficiado a más de **250.000 personas**.

Grecia



©Beatriz Gargaschi / CRE

El viaje, los viajes, las pérdidas ...

Zoher nació en Yarmouk, en Siria, un campo de refugiados convertido en barrio en Damasco. Le conocí en el Líbano, en el campo de Shatila. Dejó la universidad y a su familia y pasó la frontera libanesa para evitar ir al ejército. Estudiaba arquitectura, lo suyo era imaginar y construir, nada más alejado de la guerra. Trabajamos juntos unas semanas hasta que un día me dijo que al día siguiente no nos íbamos a ver. Zoher entró de nuevo en Siria, tardó un mes en llegar a Turquía atravesando el frente de Daesh del norte.

Zoher llegó a Lesbos de madrugada.

En las islas nadie quería pensar en nada más que trabajar, aliviar, atender. Una tras otra, las personas entraban en la clínica, buscaban mantas, daban gracias al cielo por haber llegado vivos y continuaban el viaje, no podían parar, las fuerzas tenían que aguantar.

Zoher llegó a Atenas, al Pireo y esperó para tomar un autobús y llegar al norte de Grecia.

Cuando pisé el Pireo por primera vez, recuerdo el olor, más de 5.000 personas atrapadas en un puerto, durmiendo en tiendas de campaña, en las salas de espera, en las naves abandonadas. Como si un terremoto hubiera asolado la ciudad.

Zoher llegó a Idomeni y pasó la frontera.

En febrero los primeros campos del norte se empezaron a abrir. Algunos ni siquiera llegaron a Idomeni, en su camino fueron ubicados en campos de refugiados. Nea Kavala era una explanada estéril, donde crecieron tiendas para alojar a casi 4.000 personas. El cierre de la frontera con Macedonia se vivió con incredulidad al principio. Aguantad y abrirán. Luego llegó el grito, huelgas de hambre y manifestaciones, pintadas en los sitios más visibles "abrid las fronteras". Y empezó la espera. Cuando montábamos la clínica en Cherso, una persona se me acercó y me preguntó: vamos a estar mucho tiempo aquí, ¿verdad?

Zoher usó taxis, trenes, autobuses y sus piernas para llegar hasta Dinamarca y entregarse a la policía para solicitar refugio. Tardó algo más de tres meses en completar el viaje.

Meses después, llegó la resignación, 50.000 personas atrapadas. Los campos pasaron de ser temporales a permanentes, las tiendas se convirtieron en módulos. Las mejoras en los campos eran acogidas con alivio, pero también con cierta tristeza, porque para muchos era la prueba que su viaje terminaba en Grecia.

Zoher murió en el mar. Perdió a su hija en Hungría. Nunca pasó la frontera. Desapareció en el camino. La policía turca le detuvo cuando salía en bote de Izmir. Llegó a Alemania y se reunió con su marido. Murió en las montañas serbias. Tuvo su primer hijo en Hasaka. Vive en Atenas con su familia. Nació en Kabul. Ha hecho la segunda entrevista y espera el permiso para viajar a Holanda. Aún le debe dinero al traficante que le llevó. Se separó de su hermano durante el viaje.

Más de un año después de haber pisado Grecia por primera vez, poco a poco, la vida nace dónde uno menos lo espera, la fuerza que parecía agotada se traduce en trabajo, en cooperación, en superación. A veces la justicia pierde todo su sentido, cuando dejamos de luchar por lo que es justo.

Siguen aquí, seguimos aquí.

Serbia

Prevención de la trata de personas entre niños y jóvenes



La trata y tráfico de seres humanos es la esclavitud de nuestro tiempo. Con frecuencia las víctimas son captadas, transportadas o alojadas a la fuerza mediante coacción o fraude en condiciones de explotación, incluidas la explotación sexual, el trabajo o los servicios forzosos, la mendicidad, las actividades delictivas o el tráfico de órganos. Constituye una violación grave de la dignidad y la libertad de la persona y una forma de delincuencia grave, que a

menudo tiene implicaciones que los países no pueden y no saben resolver con eficacia.

Serbia es un país de origen de víctimas de trata de personas, pero también es, en cierta medida, un país de destino y de tránsito. La mayoría de las víctimas son objeto de explotación sexual, trabajo forzado, mendicidad, matrimonios forzados, coacción para cometer delitos y adopción ilegal.

La Cruz Roja Serbia trabaja desde el año 2005 con proyectos relacionados con prevención de trata de personas. La tendencia de los últimos años refleja un aumento en la trata interna del país que se ve acentuada desde el inicio de la crisis migratoria en Europa en 2015.

Tras el comienzo de la crisis de refugiados en Europa, una de las mayores preocupaciones de la Cruz Roja de Serbia ha sido reforzar y ampliar todo el trabajo de sensibilización para la prevención de la trata que venía realizando, centrandose ahora en **la prevención de la trata de personas entre niños y jóvenes**, incluyendo migrantes y refugiados, proyecto que se está implementando actualmente en diferentes zonas del país, con la colaboración de Cruz Roja Española.

La prevención es uno de los aspectos más importantes de una respuesta eficaz a la trata de personas, por lo que el proyecto tiene como objetivo, reforzar la prevención de tráfico de niños y jóvenes, entre las personas migrantes y refugiadas que al inicio de la crisis estaban en tránsito por el país, y ahora permanecen en campos o centros de acogida, incluyendo también a grupos vulnerables locales que se encuentran dentro de la ruta migratoria.

Esta iniciativa se basa en 3 ejes principales:

- **Fortalecimiento de la capacidad de la Cruz Roja de Serbia**, creando y formando equipos especialistas en la sensibilización e información sobre el tráfico de personas, y especialmente entre niños y jóvenes.
- **Talleres de sensibilización, información y prevención**, entre niños y jóvenes migrantes y refugiados, así como entre la población local especialmente vulnerable.
- **Diseño de material informativo** para realizar talleres entre niños y jóvenes, así como su traducción a diferentes idiomas. Se pretende llegar a este grupo vulnerable a través de juegos y material visual que les haga entender de una manera sencilla, identificar situaciones de peligro y cómo prevenirlas

Oriente Medio

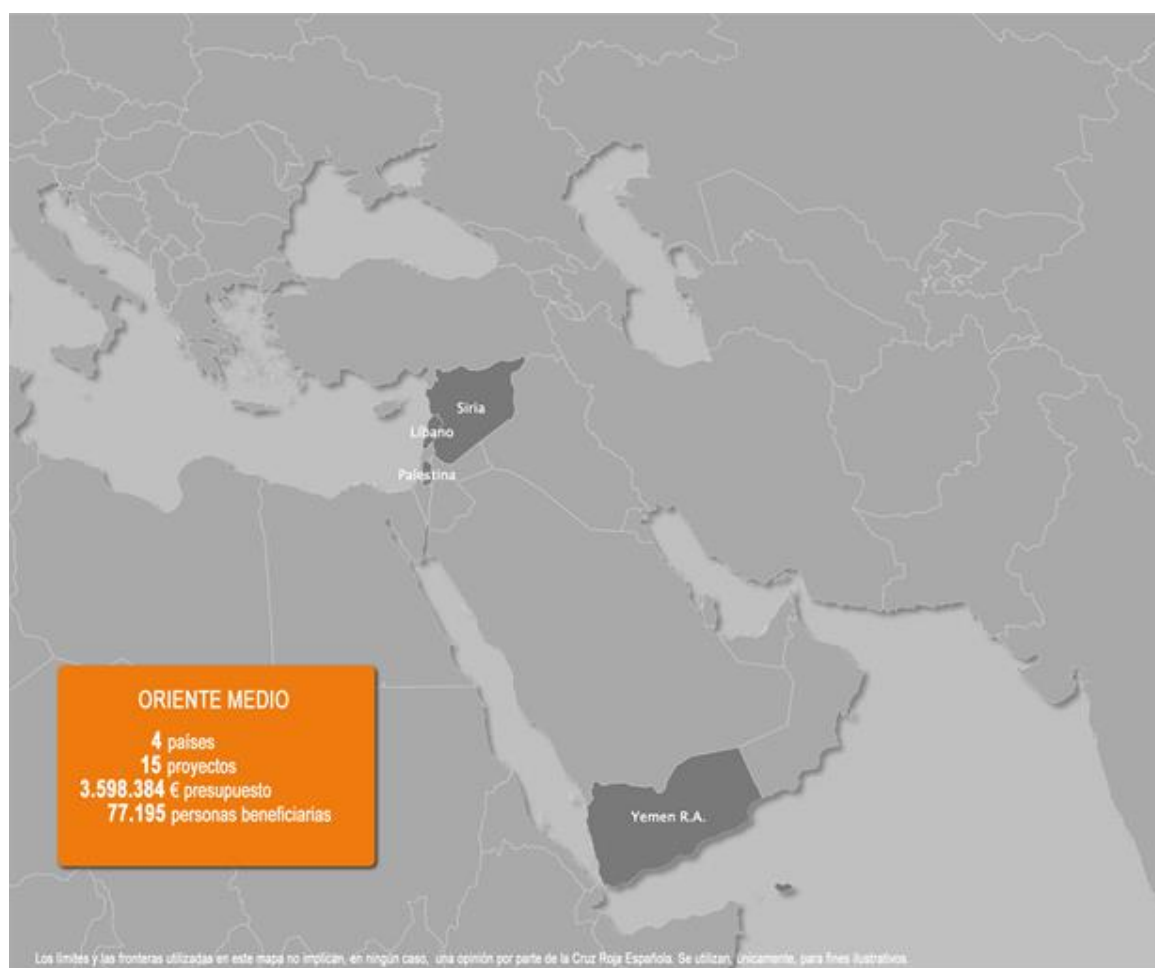



© NC-ND / ICRC / H. Baydoun

En Oriente Medio, las principales acciones de Cruz Roja Española en 2016 se han centrado en atender a las personas refugiadas que escapan de la guerra siria se han realizado en Líbano, con el apoyo tanto a la Cruz Roja Libanesa como a la Media Luna Roja Palestina en Líbano. Líbano es uno de los países a nivel mundial que acoge el mayor número de refugiados en comparación a la población local, la mayor parte de estos refugiados provienen de Siria y Palestina.

De esta manera, en Líbano se han apoyado **clínicas móviles** que llevan servicios básicos de salud (médico, enfermera y matrona) a zonas remotas que han recibido un número significativo de refugiados desde Siria, además de contribuir con el copago exigido por el Sistema de Salud libanés a familias vulnerables que acuden a los hospitales de la Media Luna Roja Palestina para atención ginecológica y obstétrica. Otro punto importante de intervención en Líbano ha sido el apoyo al sistema de voluntariado de la **Cruz Roja Libanesa y la Media Luna Roja de Palestina** en Líbano, como medio fundamental para garantizar y fortalecer las actividades que ambas Sociedades Nacionales desarrollan en todos sus sectores de intervención: **salud, preparación para desastres, emergencias.**

Con la Media Luna Roja Palestina, uno de los socios más tradicionales de Cruz Roja Española en la región de Oriente Medio, nuestra intervención se ha basado en la rehabilitación de uno de los hospitales de referencia de la Media Luna Roja Palestina en Gaza, parcialmente destruido tras los últimos bombardeos en la Franja en 2014 y el apoyo a actividades psicosociales en Cisjordania.

Estamos presentes en **4 países** y en 2016 hemos ejecutado **15 proyectos** en la región.

Líbano

Acceso a servicios médico-sociales para población refugiada siria y de acogida

En la ciudad de Saida, al sur del país, se ubica el centro médico-social de la Cruz Roja Libanesa. A través de su **Unidad móvil** se cubren a su vez las necesidades socio-sanitarias de las poblaciones en las áreas semiurbanas y rurales del distrito de Saida.

En esta zona, localizada entre la Bekaa, Chouf y al Norte de Tyr, la presencia de **refugiados sirios** es elevada, pero no es una zona con conflicto abierto. No existen otras clínicas móviles o entidades que intervengan en este sector, por lo que los servicios de la Cruz Roja Libanesa resultan esenciales.

Todo ello, en un país donde para poder recibir apoyo de la Agencia de Refugiados de Naciones Unidas, las personas sirias necesitan estar registradas por lo que han de renovar su residencia en el país.

En el caso de la población siria el precio es de 200 USD/año/persona. Un coste difícil de asumir que además les expone al riesgo de la denegación. Un país además, donde la salud tiene un precio no fácilmente asumible por las familias refugiadas y para la población local de acogida en situación de vulnerabilidad.

Después de meses de servicios operativos, aproximadamente 9.960 personas se han beneficiado de la atención en salud. Se han atendido 3.895 **consultas pediátricas** y 1.725 **consultas ginecológicas**. Además, 2.856 personas han recibido **atención psicosocial**. En su mayoría las consultas registran una mayor asistencia de mujeres (6.549) y personas de nacionalidad siria (un 70,37% del total).

La labor realizada por un equipo de profesionales multidisciplinares posibilita también el desarrollo de actividades relacionadas con la educación para la salud. En total 7.937 personas han adquirido o mejorado sus **conocimientos en prácticas higiénicas**, cambios en la adolescencia, derechos, enfermedades de transmisión sexual o tolerancia, entre otros.

El proyecto también ha tenido en cuenta los planes nacionales y regionales de repuesta a la crisis siria centrados, principalmente, en el fortalecimiento de la red de servicios sanitarios ya existentes, incluyendo la formación en primeros auxilios psicosociales, el trabajo con menores o el trabajo con la comunidad.





Naima llegó al Líbano hace un año, vive con su marido y sus tres hijos. Su marido trabaja en la construcción. **Rima** llegó hace 5 años, vive con su esposo y dos hijos. Actualmente, embarazada de 6 meses. Su marido trabaja en la recogida de la aceituna.

La construcción y la agricultura son los pocos sectores dónde los refugiados sirios encuentran trabajo. Para poder recibir apoyo de la Agencia de Refugiados de Naciones Unidas, las personas sirias necesitan estar registradas y para ello han de renovar su residencia.

La unidad móvil de salud de la Cruz Roja Libanesa en Saida no tardó en registrar 2.252 pacientes en dos meses, cubriendo 9.006 personas a noviembre 2016. El “*boca a boca*” ha sido determinante.

Naima conoció el trabajo de la unidad móvil a través de sus vecinos y **Rima** gracias a su cuñada.

A día de hoy se muestra muy satisfecha con los servicios provistos y el tratamiento recibido. **Naima** nos explica que acude a la Cruz Roja Libanesa para consultas ginecológicas y pediátricas. Hoy el motivo ha sido una infección vaginal. La comadrona le ha prescrito medicamentos y le ha explicado cómo usarlos.

La prevalencia de este tipo de enfermedades es alta (casi un 20% del total) relacionadas con las condiciones de vida (espacios pequeños, con poca ventilación y con escaso acceso a agua corriente y productos de higiene), lo que llevó a la Cruz Roja Libanesa y a Cruz Roja Española a la distribución de kits de higiene femenina compuestos por ropa interior, jabón neutro y compresas higiénicas.

Rima también acude a ginecología y a pediatría. Presenta un cólico y se siente muy cansada. La comadrona le ha asegurado que el bebé se encuentra bien. Está muy satisfecha por el trato y servicios recibidos. Aun así, señala que no todas las medicinas están disponibles y para ella es un problema porque no puede permitirse comprarlas en la farmacia.

El gasto médico para una familia siria tiene unos costes en Líbano no comparables a los que tenían en Siria, donde antes del conflicto la atención médica primaria era prácticamente universal y los medicamentos económicos.

Hablar con **Rima** y **Naima**, es como hablar con cualquier madre con hijos de esas edades. Las dos están preocupadas por la educación de sus hijos. Los tres niños de **Naima**, no van a la escuela, dos de ellos son todavía muy pequeños. Su hija mayor en cambio sufre una infección del tracto urinario, lo que le dificulta la asistencia a la escuela.

Ahora está siendo tratada por la Cruz Roja Libanesa y muestra ya mejoría por lo que **Naima** está planificando matricularla el próximo año. A **Rima** también le preocupa mucho el tema de la escuela, no quiere que sus hijos sean analfabetos.

Territorios Palestinos Ocupados

Salud Reproductiva a las mujeres beduinas y “residentes” del Valle del Jordán



Desde Julio de 2015 Cruz Roja Española en colaboración con la Media Luna Roja Palestina desarrolla una intervención conjunta en la cual prestan servicios de salud sexual y reproductiva a las mujeres residentes y beduinas en **15 localidades del Valle del Jordán** (Territorio Ocupado Palestino).

El Valle de Jordán supone el 25% del territorio cisjordano teniendo una población aproximada de 44.658 habitantes. El 95% de su extensión es controlado por Israel formando parte de la denominada Área C. En las últimas décadas la situación de su población se ha deteriorado como consecuencia de la extensión de los asentamientos, la falta de permisos para la construcción y rehabilitación de estructuras, así como las continuas demoliciones. En esta zona se han incrementado los **niveles de pobreza y desempleo** lo que unido a las restricciones de movilidad y de prestación de servicios han disparado la alarma humanitaria.

En este contexto la Media Luna Roja Palestina presta servicios de salud sexual y reproductiva a través de una clínica móvil para mujeres con escasos recursos económicos en las áreas rurales y beduinas de Tubas, Nablus y Jericó. Se trata de comunidades tanto beduinas (semi-nómadas) como población residente, donde las mujeres junto a los niños, son la población más vulnerable.

Desde el inicio de la intervención la clínica móvil de la Media Luna Roja Palestina ha atendido **4.512 mujeres**. Así mismo se han realizado con las mujeres y jóvenes de la comunidad jornadas de sensibilización y formaciones en materia de detección temprana del cáncer de mama, **planificación familiar, cuidados pre y postnatales**, entre otros en las que han participado un total de 7.401 personas en su inmensa mayoría mujeres.

En un contexto como este resulta necesaria la implicación de la comunidad por lo que la Media Luna Roja Palestina basa gran parte de su trabajo en la **salud comunitaria**. A través de esta intervención se han creado **3 Comités de Sensibilización Comunitarios**. Estos comités son un altavoz para las buenas prácticas y hábitos saludables en materia de salud preventiva.

Asimismo, reciben formaciones en primeros auxilios, apoyo psicosocial, entre otras, para poder contribuir al bienestar de sus comunidades al mismo tiempo que ven como sus capacidades y aptitudes se desarrollan.

La joven **Sherin Hafez Fogha**, es un ejemplo de la implicación comunitaria en la que se basa el éxito del proyecto que facilita la salud reproductiva a las mujeres beduinas en el Valle del Jordán.

Sherin reside en Ein Al Beida un pequeño pueblo al norte del Valle del Jordán rodeado por el asentamiento de Mehola y la línea de armisticio. En octubre de 2015 motivada por una amiga que conocía el trabajo de la Media Luna Palestina decidió unirse al Comité de Sensibilización Comunitario que se creó en su localidad.

“Cuando comencé a acudir a las reuniones y formaciones yo era una chica muy tímida e introvertida y me limitaba a participar de manera pasiva en las mismas”.

Afaf Alawna, trabajadora psico-social de la Media Luna Roja Palestina afirma que el caso de **Sherin** no es excepcional y está acostumbrada a tratar con este perfil de jóvenes con falta de confianza en sí mismas y acostumbradas a anteponer las necesidades y la voz de sus familiares a las suyas propias.

“Con el apoyo de la Media Luna Roja Palestina especialmente de Afaf, he ganado en autoconfianza y seguridad, siento como mi carácter se ha fortalecido y he desarrollado habilidades para hablar en público”

Afaf fue testigo del empoderamiento de la joven voluntaria, de cómo su participación se tornó activa en las diferentes actividades e incluso varios de sus familiares se sumaron y participaron en los diferentes encuentros y formaciones.

Sherin junto con el resto de sus compañeras, participa en las actividades de sensibilización que se realizan tanto en su localidad como en las comunidades aledañas para la concienciación sobre buenas prácticas en materia de Salud Sexual Reproductiva, así como detección temprana del cáncer de mama.

La implicación de **Sherin** ha trascendido a la propia intervención y tras realizar su formación en primeros auxilios decidió realizar así mismo el curso de Servicios Médicos de emergencia convirtiéndose en un valor añadido para su comunidad y un ejemplo de empoderamiento para otras jóvenes mujeres.

Educación para el Desarrollo

Educar para el Desarrollo Humano Sostenible significa incorporar temas sobre el cambio climático, la reducción del riesgo en desastres, la diversidad, la disminución de la pobreza, la paz o el consumo sostenible. En este proceso de enseñanza y aprendizaje que dura toda la vida, se debe motivar e implicar a las personas para que cambien sus conductas y hábitos y que adquieran un compromiso por el futuro de la humanidad y del planeta.

El principal foco de atención de la comunidad internacional ha sido la crisis de refugiados en Europa. Las cifras son alarmantes y reflejan la magnitud y permanencia de la llamada 'crisis de refugiados', que tiene su origen en la situación de conflicto o de pobreza extrema en la que se encuentran cientos de miles de personas que intentan llegar a Europa.

**LA MALETA QUE MÁS
PESA**



Con el objetivo de fomentar valores de empatía, comprensión, respeto a la dignidad humana, respeto a la diversidad, tolerancia, inclusión o solidaridad con las personas migrantes y refugiadas, Cruz Roja Española ha presentado numerosas iniciativas de sensibilización e inclusión dirigidas a la opinión pública.

La Maleta Que Más Pesa

“La Maleta que más pesa” es una campaña de concienciación sobre los movimientos migratorios y la labor de Cruz Roja.

El objetivo es hacer comprender los motivos que fuerzan a las personas migrantes a abandonar sus países de origen, desmontar falsos mitos sobre los emigrantes y explicar cómo Cruz Roja les ayuda tanto en sus zonas de procedencia, como en las de tránsito y destino.

Se trata de **romper los prejuicios** que hay ante los movimientos migratorios y desmontar los principales motivos de rechazo mediante acciones de calle utilizando maletas que guardan historias de vida y también en redes sociales mediante diferentes testimonios de personas.

Juego Real Pursuit: El Juego de las preguntas que nadie debería hacerse

Quienes participan en este juego que se realiza en la calle, tienen que decidir si se quedan o se van en contra de su verdadera voluntad, qué dejan y qué se llevan, así como muchas de otras preguntas que nadie debe hacerse. Se trata de 4 historias de personas que viven en Honduras, Siria, Ucrania o Nigeria.

Uno de los aspectos más importantes es la participación de la población, que podrá tener la oportunidad de asimilar un papel protagonista que les sirva para vivir, sentir y reflexionar sobre lo que una **persona migrante** se pregunta a lo largo de todo el camino. Las historias están basadas en hechos reales de personas atendidas por Cruz Roja, y representan migraciones forzadas provocadas por conflictos, vulneración de los derechos humanos o persecución por orientación sexual.



Con este **juego**, el objetivo de Cruz Roja es mostrar que los movimientos migratorios forzados son la única opción de supervivencia y que, como en la vida real, el azar y la toma de determinadas decisiones conllevan repercusiones en muchas ocasiones, definitorias.

Mannenquin Challenge

El Mannenquin Challenge o el **Reto del Maniquí** es un fenómeno de internet basado en vídeos virales donde los protagonistas están totalmente inmóviles mientras una cámara en movimiento filma con una canción de fondo. Este fenómeno fue iniciado por estudiantes en octubre de 2016 y con la etiqueta **#Mannenquin Challenge** permitió que una difusión popular. El 17 de diciembre varias Asambleas Locales de la Cruz Roja en Madrid, Cataluña, Andalucía, Valencia, Castilla León, Asturias, País Vasco y Canarias hicieron diferentes Mannenquin Challenge y los difundieron en las redes sociales. El objetivo era conmemorar el día dedicado a la memoria del personal del Comité Internacional de Cruz Roja fallecido hace 20 años durante los terribles acontecimientos en Chechenia.

Esta acción coincide con la campaña *“Una victoria a cualquier precio”* que también ha puesto en marcha el Comité Internacional de Cruz Roja para poner la atención en la obligación de todas las partes en conflicto de cumplir el Derecho Internacional Humanitario. Asimismo, durante todo el año, el Movimiento de la Cruz Roja y la Media Luna Roja ha condenado los numerosos ataques contra personal y equipamiento de ayuda humanitaria en zonas de conflicto.



Nuestros Centros



Centro de Recursos de Medios de Vida

El objetivo del Centro de Recursos de Medios de Vida (CRMV) es apoyar a los miembros de la Federación Internacional para aumentar el **conocimiento y el uso de programas efectivos de Medios de Vida** que, a su vez, mejoren las capacidades y las prácticas de las comunidades, restaurando y manteniendo sus medios de vida y asegurando económicamente sus condiciones de vida.

Fortalecimiento de Capacidades

El Centro de Recursos de Medios de Vida apoya tanto el desarrollo de competencias de las personas que trabajan en proyectos de Medios de Vida a través de formación presencial y on-line, como la creación de herramientas y guías técnicas que permitan hacer proyectos más efectivos. En 2016, se ha realizado las siguientes acciones formativas:

	Cursos presenciales	Cursos plataforma Federación
6 Cursos de Programación en Medios de Vida	9 cursos de introducción a los medios de vida/ Programación en Medios de Vida	
7 Programas de transferencia en efectivo	2 cursos de Análisis de las necesidades de medios de vida en emergencias y rehabilitación	1 curso
2 Curso de Análisis de las necesidades de medios de vida en emergencias y rehabilitación temprana	4 cursos de Formador de Formadores 3 talleres sobre Medios de Vida	disponible en tres idiomas (inglés, francés y español)
Total de personas formadas	569 personas formadas en África, América, Asia, Europa, Oriente Medio y Norte de África (presencial y on line tutorizado)	1.366 personas terminan el curso plataforma FICR (con un total de 3.077 personas inscritas)

Además, con el objetivo de apoyar a los actores humanitarios en la identificación y el diseño de proyectos de medios de vida en las etapas de emergencia y rehabilitación temprana, se ha seguido actualizando la caja de herramientas. Finalmente, durante este año, se ha continuado con el **fortalecimiento de la red de formadores** del Centro, que actualmente cuenta con 30 personas.

Política y Sensibilización

El Centro continúa contribuyendo a una mayor sensibilización sobre los medios de vida y la adopción de políticas, estrategias y planes:

- **96 Sociedades Nacionales** de la Cruz Roja y de la Media Luna Roja han enviado personal para formación (presencial y online), junto con la Federación Internacional, CICR, y miembros de Protección Civil de América del Sur, y miembros de otras organizaciones internacionales, haciendo un total de 49.
- El Centro ha desarrollado **8 sesiones de sensibilización** en medios de vida en distintos foros (resiliencia, reducción de riesgos) y para distintas audiencias y en distintos idiomas

Crear y compartir conocimiento

El CRMV recopila, analiza, y difunde recursos técnicos, y ofrecer lecciones aprendidas en la planificación de los medios de vida, ante todo a través de su página web: www.mediosdevida.org, que está disponible en tres idiomas.

Asistencia Técnica

Durante el 2016 el Centro ha impulsado esta área de trabajo, dando asistencia técnica tanto de manera virtual como presencial a Sociedades nacionales en el sector de seguridad alimentaria, nutrición, medios de vida y a la herramienta de transferencia de efectivo. Estas asistencias técnicas han sido de distinto tipo:

- Evaluación de necesidades
- Revisión técnica
- Apoyo a operaciones
- Diagnóstico de capacidades
- Análisis de factibilidad

Se han realizado **61 apoyos técnicos** en las distintas áreas geográficas, en países tanto a nivel nacional, como regional y global (Ecuador, Belice, Senegal, Haití, Nepal, Sudán, Colombia, África del Oeste, Gambia, Etiopía, Togo, etc.).



Centro para la Cooperación con el Mediterráneo



Centre for the Cooperation
in the Mediterranean

DECLARACIÓN DE SAN MARINO 2015

Áreas prioritarias:

Juventud y promoción del voluntariado

Inclusión social y promoción de una
cultura de no violencia y paz

Asistencia y protección a las personas migrantes

Preparación y respuesta ante situaciones de crisis

El Centro para la Cooperación en el Mediterráneo (CCM) de la Cruz Roja Española es la oficina creada en 2005 para el seguimiento de las resoluciones de la Conferencia Mediterránea de las Sociedades de la Cruz Roja y de la Media Luna Roja. La Conferencia Mediterránea convoca a 26 Sociedades Nacionales que tienen vínculos históricos o geográficos con la región: Albania, Andorra, Argelia, Bosnia y Herzegovina, Chipre, Croacia, Egipto, Eslovenia, España, Francia, Grecia, Israel, Italia, Líbano, Libia, Malta, Mónaco, Montenegro, Marruecos, Palestina, Portugal, San Marino, Serbia, Siria, Túnez y Turquía.

A raíz de los compromisos asumidos por las Sociedades Nacionales durante la **XII Conferencia Mediterránea y el I Encuentro Mediterráneo de Juventud** celebrado en la República de San Marino en mayo de 2015, el Centro junto con la Cruz Roja Serbia organizó una Formación de Formadores (ToT en inglés) centrada en la prevención de la trata de seres humanos. El objetivo de la reunión era proporcionar a las Sociedades Nacionales, jóvenes voluntarios capacitados para participar en programas y/o actividades de sensibilización, concienciación y difusión de la información, así como campañas conjuntas destinadas a prevenir la trata de seres humanos y abogar por los derechos de las víctimas.

Las actividades incluidas en la formación se basaron en los materiales educativos desarrollados por la Cruz Roja Serbia. Este material fue traducido y adaptado al contexto internacional.

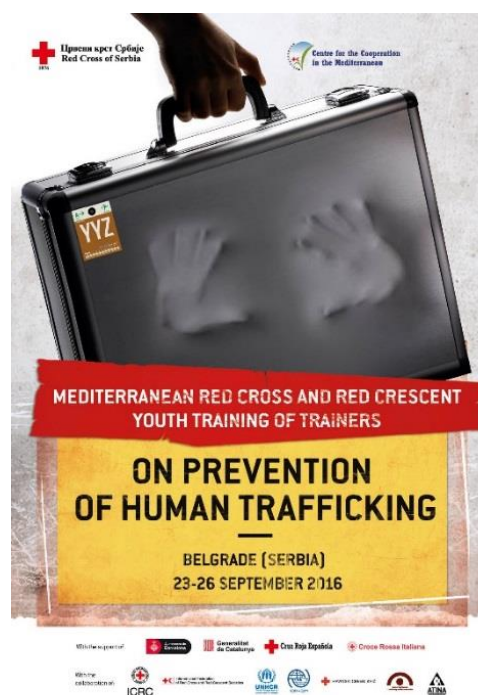

Participaron 26 representantes de 12 Sociedades Nacionales de Europa y Norte de África, así como miembros del Comité Internacional de la Cruz Roja, la Federación Internacional, varias agencias de Naciones Unidas, así como otras instituciones y organizaciones serbias activas en el ámbito de la lucha contra la trata, como la ONG Atina y el Centro para la Protección de las Víctimas de la Trata.

Por otro lado, en el contexto de la actual crisis migratoria y de refugiados en la región y la creciente pérdida de vidas humanas en los continuos intentos de cruzar el mar Mediterráneo, el Centro y la Federación Internacional organizaron en Barcelona, la **3ª Reunión de la Plataforma Mediterránea de la Cruz Roja y de la Media Luna Roja sobre Migraciones**, centrándose en la necesidad de aplicar un mayor compromiso humanitario en la región del Mediterráneo, haciendo hincapié en la urgencia de abogar con una voz más fuerte ante los gobiernos y las instituciones, elementos cruciales para proporcionar asistencia humanitaria y protección a los migrantes que huyen de los conflictos y de la pobreza. Participaron 15 Sociedades Nacionales, así como miembros de la Federación y del CICR.

Un año más, se celebró el **Campamento Mediterráneo de Juventud de la Cruz Roja y de la Media Luna Roja 'Atlantis'**, en Orahovica (Croacia) del 21 al 27 de julio. Esta edición, el Campamento se centró en el papel crucial y creciente que el compromiso juvenil ofrece, especialmente en tiempos de crisis, tanto en términos de la contribución de la juventud a la "respuesta" como de agentes y modelos de cambio positivo hacia una cultura de paz. Esto permite crear ciudadanos activos y conscientes de la situación de su comunidad y, que, por lo tanto, pueden adaptar sus acciones en beneficio de los más vulnerables aportando soluciones innovadoras y creativas a los problemas existentes. Este año participaron 51 jóvenes de 17 Sociedades Nacionales desde Albania hasta Palestina, así como otros miembros del Movimiento y de ACNUR (Agencia de la ONU para los Refugiados), UNICEF y la Organización Mundial Migraciones.



Finalmente, en 2016 se celebró el **7º Concurso Fotográfico para la Juventud en el Mediterráneo**: *"El Compromiso de los Jóvenes en la preparación y respuesta ante situaciones de crisis: No dejes caer la humanidad en el olvido"*. El Centro organiza cada año un concurso de fotografía para jóvenes de la región mediterránea con el fin de darles la oportunidad de expresarse creativamente y mostrar su visión de un cambio positivo en el mundo. Las 15 fotografías más representativas fueron seleccionadas y expuestas durante el Campamento de Juventud Atlantis XII. De entre ellas, el jurado eligió la mejor: "Humanity in a grip", tomada por Abdul Rahman, de la Cruz Roja Libanesa. El ganador fue invitado a participar en Atlantis.

Centro de Cooperación con África

El Centro de Cooperación con África (CCA) pretende promover, ordenar y sistematizar el intercambio y la cooperación técnica con las Sociedades Nacionales de la Cruz Roja y Media Luna Roja de África de habla francesa, portuguesa o española. El Centro se creó en 2013 y está ubicado en Las Palmas de Gran Canaria, en él, queda incluido el Centro Logístico de Ayuda Humanitaria, en funcionamiento desde 2009 y centrado en la **respuesta humanitaria ante desastres**.

A continuación, se detallan las acciones puestas en marcha durante este año.

Centro Logístico De Ayuda Humanitaria

A lo largo de 2016 se han realizado **12 envíos** según se detalla en el siguiente cuadro.

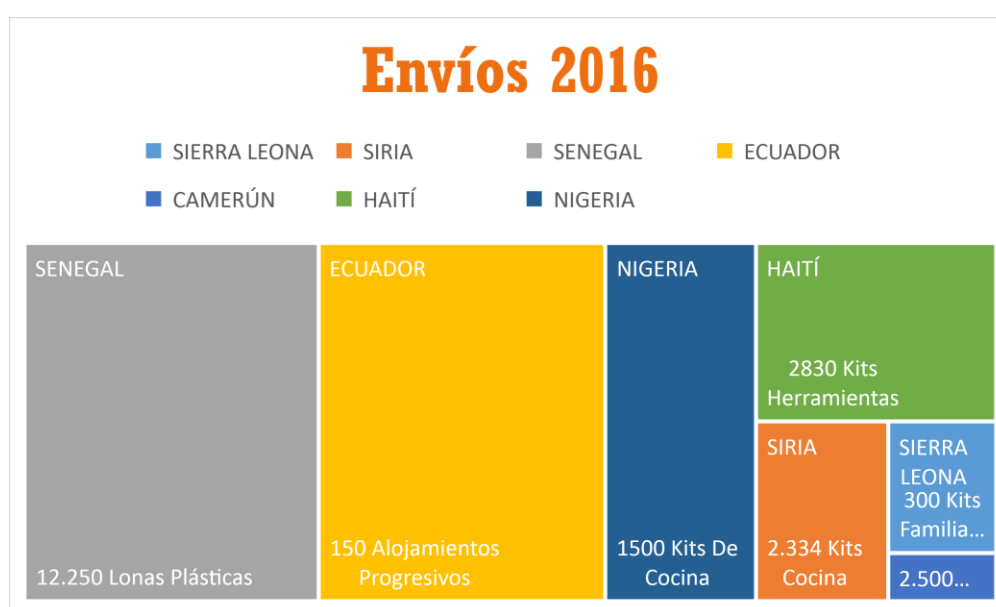

Cooperación Técnica e Institucional

Fortalecimiento de las capacidades logísticas

Se continúa con el Proyecto de fortalecimiento de la capacidad logística de Sociedades Nacionales de la Cruz Roja y de la Media Luna Roja. Las actividades consisten en el envío o compra, en el país destino, de material e insumos de ayuda humanitaria no alimentaria para 500 familias, que se pre-posicionan en los almacenes de la Sociedad Nacional.

La compra en el propio país de este material se ha realizado este año para la Cruz Roja Maliense, la Cruz Roja Ruandesa y la Cruz Roja de Burundi, impartiendo en estos dos últimas Sociedades Nacionales, capacitaciones en sistemas de logística.





Se ha realizado el seguimiento en terreno del proyecto en las Sociedades Nacionales de Burkina Faso, Gambia, Mali y Níger.

Fortalecimiento del voluntariado: se han realizado las siguientes acciones:

- **Guía práctica y talleres para su difusión:** Conjuntamente con las Sociedades Nacionales de Mali, Togo y Senegal, se ha elaborado una guía práctica para la “Gestión del Voluntariado de las Sociedades Nacionales de la Cruz Roja y la Media Luna Roja de África”. Actualmente el material está disponible en francés y se está traduciendo al español, inglés y portugués. Para difundir la guía entre las SN africanas, pertenecientes a la ACROFA (Sociedades Nacionales africanas de lengua francófona, lusófona e hispanófona), se han realizado talleres en Togo y en Senegal.
- **Uniformidad:** Se han enviado 24.911 chalecos a 33 Sociedades Nacionales africanas.

Apoyo técnico a la Cruz Roja de Gabón: Durante el primer cuatrimestre se le dio apoyo para el hermanamiento entre ciudades “Libreville-Las Palmas de Gran Canaria”. Enmarcado en una propuesta de fortalecimiento de servicios preventivos en playas, en diciembre se les ha enviado dos ambulancias. El proyecto continuará en 2017.

Acciones De Sensibilización y Educación para el Desarrollo

- **Actividades de Sensibilización realizadas en el Centro:** El proyecto pretende acercar y mejorar el conocimiento sobre África y el trabajo que desde Cruz Roja se realiza en este continente. A continuación, se muestra el cuadro resumen de la actividad.
- **Participación con otras instituciones/entidades:** Se ha participado en 24 eventos, entre reuniones, jornadas, charlas, encuentros y entrevistas.
- **Taller de Derechos Humanos y Periodismo:** El CCA ha colaborado en la realización del I Taller de Derechos Humanos y Periodismo lanzado por Cruz Roja Española en colaboración con la Cátedra UNESCO de Derechos Humanos y Democracia y la Facultad de Ciencias Jurídicas de la Universidad de Las Palmas de Gran Canaria.
- **Visitas institucionales al centro:** Durante el 2016, el Centro ha recibido 12 visitas institucionales, entre ellos, Vicepresidente de la Federación Internacional, Viceministros, parlamentarios, Alcaldes, miembros del Ejército y delegados de empresas e instituciones privadas,

Nuestro Equipo

En nuestro equipo, tanto voluntarios como profesionales trabajan en red desde las Asambleas territoriales, la sede central en España, y desde las delegaciones en los distintos países en los que estamos presentes, para poder hacer realidad nuestra misión.

Durante 2016, se han realizado **311 misiones de delegados** de cooperación internacional, ya sea para intervenciones de emergencia o para proyectos de cooperación al desarrollo.

El número de delegados y voluntarios internacionales y el número de misiones es distinto, ya que una misma persona ha podido realizar más de una misión al año.

Como en años anteriores, se ha potenciado la participación del voluntariado internacional para apoyar proyectos de ayuda humanitaria, así como proyectos de desarrollo en diferentes áreas tales como fortalecimiento internacional y la cooperación técnica. En la siguiente tabla se aprecian las misiones realizadas por nuestro voluntariado internacional.

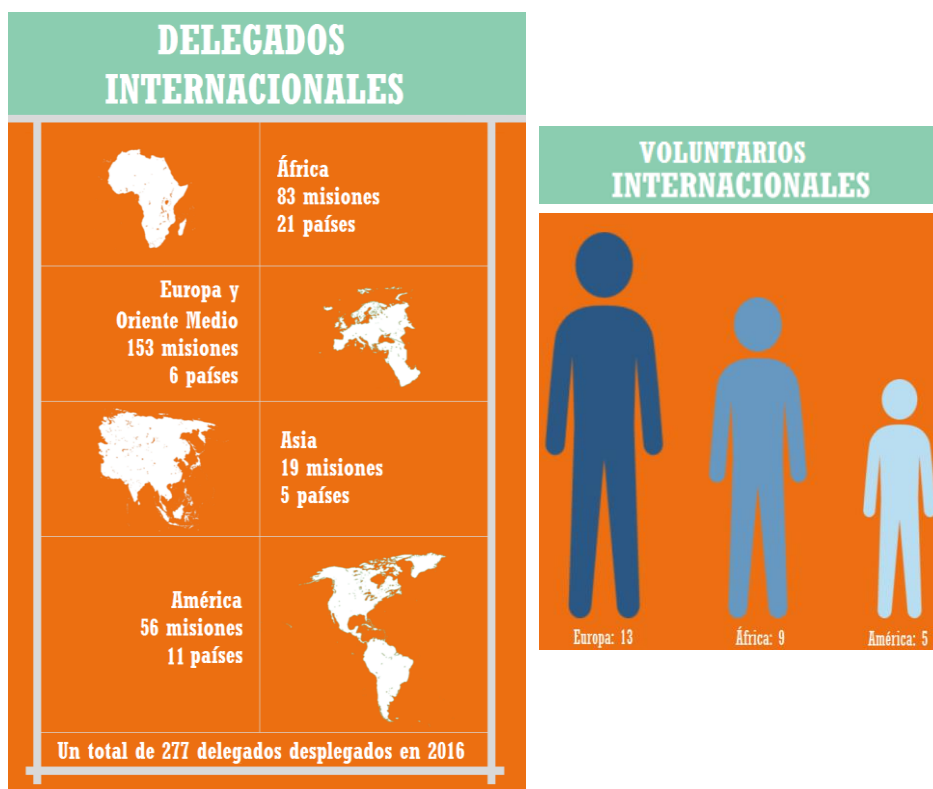



TANZANIA

“Hace 10 años inicié un camino como voluntaria de Cruz Roja en Valladolid, participando en programas locales y realizando, en este periodo, el itinerario formativo referido a Cooperación Internacional.

En verano de 2016, Cruz Roja Española me brindó la oportunidad de ser Voluntaria Internacional en Tanzania. La misión duraría cerca de 3 meses, en un proyecto de desarrollo socio-productivo en comunidades rurales de la estepa Massai.

Colaborar en este proyecto de desarrollo agrario, fue un gran reto personal. Me acompañaron sensaciones y momentos: las inquietudes y la alegría por ser seleccionada, la incertidumbre previa al viaje, los aprendizajes en las actividades durante la misión, el compartir de modo positivo con delegados y equipo local, sentirme bien conmigo cuando estaba sola, los recuerdos extraordinarios tras el regreso... Y el compromiso con la organización ante esta experiencia, y hacerlo visible.

Varios de los objetivos del proyecto procuran atender al desarrollo personal y mejora en las condiciones de vida de las mujeres Massai, por las limitaciones sociales y económicas a las que se enfrentan. Ellas sobrellevan la carga familiar, doméstica y productiva, en circunstancias desfavorables y sin ningún reconocimiento social.

Me involucré en las actividades del proyecto que se estaban ejecutando en cada momento. Encontré las miradas de mujeres; mujeres como yo, con otras relaciones en la vida y con la vida.

Como voluntaria, siento que no sólo es adecuado llegar al terreno y participar en las actividades, sino que además tiene real importancia cómo estar, cómo compartir, y cómo reaccionar ante las diferencias individuales y colectivas, para que la experiencia conjunta sea saludable y enriquecedora desde todas las personas con las que se comparten tiempos y actividades.

Mi gratitud a Cruz Roja por permitirme esta experiencia.”

CARMEN MARTÍN DE MARÍA, voluntaria

SÁHARA



“Es el último viaje que hacemos en el coche... como en cada viaje firmamos en protocolo de que salimos... la última firma... han sido 4 semanas intensas, en las que teníamos una misión importante que desarrollar y poco tiempo... De camino al aeropuerto piensas en lo rápido que ha pasado el tiempo, parece que acabábamos de llegar, con todas nuestras dudas, inseguridades, e ilusiones puestas en ese trabajo... y ya hemos terminado.

Han sido muchos días de impaciencia, de impotencia de no poder hacer todo lo que teníamos planificado, de frustración en ocasiones, pero sobre todo han sido días de alegrías, de sonrisas, de aprender de los demás, de adaptarse a los acontecimientos, de mirar al horizonte... Ya en el aeropuerto, toca la última despedida... hemos conocido a grandes personas, de las que cuesta tanto despedirse... todas ellas nos las llevamos en el corazón y estoy segura que algún día, coincidiremos en el tiempo. Es asombroso, comprobar como hay personas que con tan poco... dan tanto, tenemos mucho que aprender de ellos”.

“Nuestro trabajo, ha reforzado la labor que se desarrolla a diario en los Centros de Educación Especial para y por los niños más vulnerables. A nivel profesional me ha aportado un bagaje fortalecedor para continuar con mi trayectoria profesional; pero a nivel personal ha significado mucho más, una manera diferente de valorar las pequeñas cosas de la vida, y saber dar importancia a lo que verdaderamente lo merece”

Convivir este tiempo con la población saharaui y ver de primera mano sus necesidades, su vida, su situación, es una experiencia única que refuerza el trabajo diario y continuado que realizamos en Cruz Roja. De igual manera nos obliga a hacer visible nuestro trabajo para el conocimiento de estas situaciones”

ALHENA PÉREZ, voluntaria

Nuestros Datos

En el año 2016, **5.164.518 personas** participaron en los proyectos de Cruz Roja Española en el ámbito de cooperación internacional, que contaron con un presupuesto de 88.718.689 euros. Este presupuesto es plurianual e incluye proyectos que se ha llevado a cabo en varios países y continentes. Además, incluye el Fondo de Emergencias utilizado para responder a eventuales desastres.

PROYECTOS Y BENEFICIARIOS 2016

Área geográfica	Presupuesto	Personas beneficiarias	Nº de proyectos	Nº de países
África	33.626.229,48	2.173.713	128	23
América	23.393.208,73	1.250.316	89	14
Asia/Oceanía	15.428.069,97	173.758	29	7
Europa	5.198.079,52	261.628	18	7
Oriente Medio	3.598.383,85	77.195	15	4
General*	7.474.717,60	1.227.908	24	1
Total general	88.718.689,15	5.164.518	303	56

*En General se incluyen proyectos que se desarrollan en varios continentes.

Además, en España se han desarrollado acciones de **Educación para el desarrollo y sensibilización**.



Nº Total de Intervenciones

671

Participantes

56.996

Voluntarios/as

676



67

Personas participantes por regiones

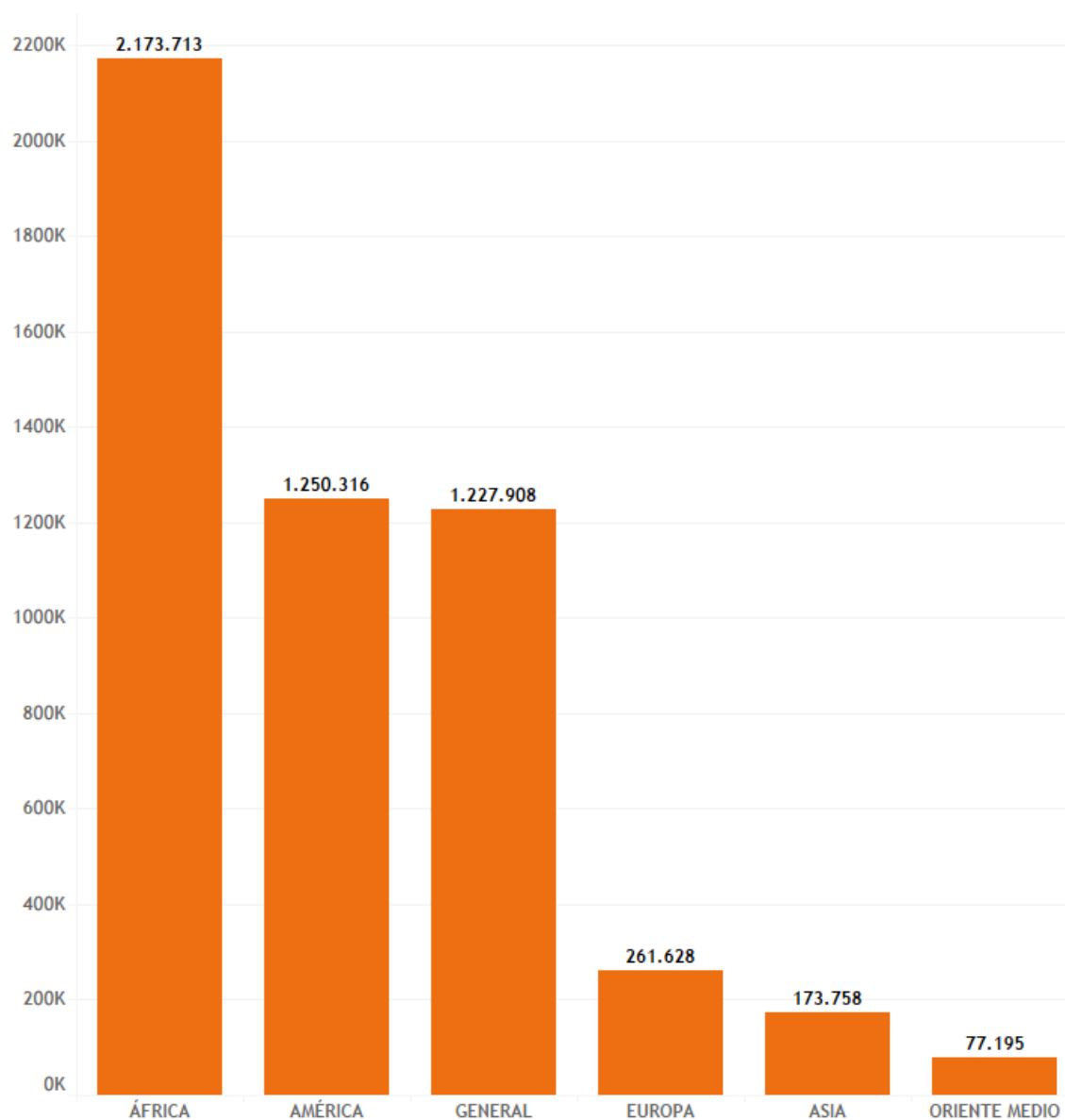

Calidad y Transparencia

ONG BENCHMARKING

Desde 2007 Cruz Roja Española ha decidido auditarse de acuerdo a los estándares determinados por *ONG Benchmarking*, con el objetivo de conocer nuestro grado de transparencia, el nivel de compromiso de los grupos de interés, y las posibilidades de mejora, a través los criterios establecidos por una entidad independiente (la Société Générale de Surveillance-SGS). En 2013 se renovó el **certificado ONGBM**, mejorando la puntuación alcanzada en 2011, y situándonos en un **87,9% sobre los 108 criterios** establecidos por la entidad certificadora.



HERRAMIENTA DE TRANSPARENCIA Y BUEN GOBIERNO

Cruz Roja Española, como miembro de la Coordinadora de ONG de Desarrollo de España, se ha adherido a la *Herramienta de Transparencia y Buen Gobierno*. En el año 2014, la firma PriceWaterhouse Coopers Auditories, SL., ha emitido un nuevo **informe favorable**, de acuerdo a los **71 indicadores de transparencia y**

buen gobierno establecidos en cada uno de los aspectos analizados (órgano de gobierno, base social, misión, visión, y valores, planificación y evaluación, gestión económica, rendición de cuentas, etc.). La organización se someterá de nuevo a esta revisión en 2015 con el objetivo de continuar mejorando la gestión y prestación de servicios.

AUDITORÍA

Cruz Roja Española somete sus cuentas anuales consolidadas a la revisión de una firma auditora externa (*PriceWaterhouse Coopers Auditories S.L.*). También se realizan auditorías específicas sobre operaciones relevantes por su volumen económico, o por la duración en el tiempo.

SISTEMA DE CALIDAD

AENOR

Además, Cruz Roja Española ha sido pionera en el desarrollo e implantación de sistemas de calidad sobre los programas y servicios que realiza. Contamos con diversas certificaciones emitidas por la Asociación Española de Normalización y Certificación (AENOR), y de otras organizaciones, resaltando la **certificación ER-1304/1999**, de acuerdo a la norma **ISO 9001/2008** (que certifica la gestión de subvenciones y donaciones finalistas, obtenidas a través de organismos públicos y privados).

Un año más, las Asambleas de Cruz Roja Española, gracias a su contribución al Fondo de Cooperación Internacional y a sus esfuerzos por obtener subvenciones de las diferentes administraciones públicas, ha sido uno de los principales financiadores de nuestra Cooperación Internacional.

Con el apoyo de la Dirección General de Ayuda Humanitaria y Protección Civil de la Comisión Europea (ECHO) se ha podido mantener un gran despliegue en varias zonas de acogida de migrantes y población refugiada en Grecia para atender las necesidades sanitarias. Además, con las diversas financiaciones de ECHO se han realizado proyectos de preparación y mejora de la respuesta antes desastres naturales en América Central, Filipinas y Colombia. Por otra parte, gracias a la financiación de Delegaciones de la Unión Europea hemos puesto en marcha proyectos de desarrollo en El Salvador y Namibia, así como de atención sanitaria para población vulnerable en Líbano.

La Agencia Española de Cooperación Internacional para el Desarrollo un año más ha apoyado a Cruz Roja Española en varios países: Ecuador con un proyecto de rehabilitación de los medios de vida afectados por el terremoto, Sahara en seguridad alimentaria además del apoyo en nuestros programas de largo plazo en Haití y Mali. Por otra parte, sigue en vigor el convenio de emergencias que nos permite reforzar nuestra capacidad de respuesta a crisis internacionales.

Entre las empresas y Fundaciones destacamos la excelente colaboración con la Fundación Probitas por su contribución a la respuesta de Cruz Roja a la crisis de migrantes en Grecia y de laboratorios médicos en Tanzania y la Fundación La Caixa un proyecto de mejora de la capacidad productiva y de generación de ingresos en Filipinas. Igualmente, destacar la aportación de Inditex a la respuesta de Cruz Roja al terremoto de Italia.

Asimismo, la solidaridad de la población española nos ha permitido, entre otras, responder a las necesidades médicas más básicas de las personas afectadas por el terremoto de Ecuador y de las personas migrantes en Europa.

Gracias



Cruz Roja Española

Cada vez más cerca de las personas

Cruz Roja Española pertenece a la Federación Internacional de Sociedades de la Cruz Roja y de la Media Luna Roja, que promueve las actividades humanitarias de las Sociedades Nacionales en favor de las personas vulnerables.

Mediante la coordinación del socorro internacional en casos de desastre y el fomento de la asistencia para el desarrollo, se propone prevenir y aliviar el sufrimiento humano.

La Federación, las Sociedades Nacionales y el Comité Internacional de la Cruz Roja constituyen, juntos, el Movimiento Internacional de la Cruz Roja y de la Media Luna Roja.

Humanidad

El Movimiento de la Cruz Roja y de la Media Luna Roja, al que ha dado nacimiento la preocupación de prestar auxilio, sin discriminación, a todos los heridos en los campos de batalla, se esfuerza, bajo su aspecto internacional y nacional, en prevenir y aliviar el sufrimiento de los hombres en todas las circunstancias. Tiende a proteger la vida y la salud, así como a hacer respetar a la persona humana. Favorece la comprensión mutua, la amistad, la cooperación y una paz duradera entre todos los pueblos.

Imparcialidad

No hace ninguna distinción de nacionalidad, raza, religión, condición social ni credo político. Se dedica únicamente a socorrer a los individuos en proporción con los sufrimientos, remediando sus necesidades y dando prioridad a las más urgentes.

Neutralidad

Con el fin de conservar la confianza de todos, el Movimiento se abstiene de tomar parte en las hostilidades y, en todo tiempo, en las controversias de orden político, racial, religioso o ideológico.

Independencia

El Movimiento es independiente. Auxiliares de los poderes públicos en sus actividades humanitarias y sometidas a las leyes que rigen los países respectivos, las Sociedades Nacionales deben, sin embargo, conservar una autonomía que les permita actuar siempre de acuerdo con los principios del Movimiento.

Voluntariado

Es un movimiento de socorro voluntario y de carácter desinteresado.

Unidad

En cada país sólo puede existir una Sociedad de la Cruz Roja o de la Media Luna Roja, que debe ser accesible a todos y extender su acción humanitaria a la totalidad del territorio.

Universalidad

El Movimiento Internacional de la Cruz Roja y de la Media Luna Roja, en cuyo seno todas las Sociedades tienen los mismos derechos y el deber de ayudarse mutuamente, es universal.



www.cruzroja.es 902 22 22 92

Humanidad Imparcialidad Neutralidad Independencia Voluntariado Unidad Universalidad