

POBREZA

- El Banco Mundial indica que además del impacto inmediato en los efectos de salud y en vidas, es más que probable que el COVID-19 tenga impactos económicos y sociales duraderos de proporciones globales debido a los efectos directos e indirectos de la enfermedad, los comportamientos preventivos de las personas, y las políticas gubernamentales de control de transmisión.

Figure 1. The main channels for short-term impacts of COVID19 on welfare

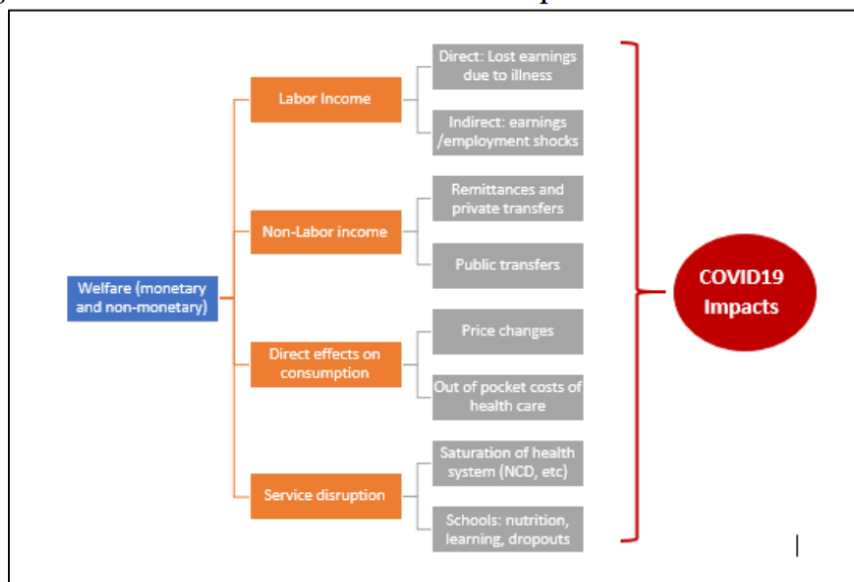

Fuente: Banco Mundial 2020/04/16

- Las proyecciones del PIB se han revisado a la baja para la mayoría de las regiones y países, debido a las conmociones tanto en la

demanda como en la oferta interna, las fuertes caídas en la circulación de bienes y servicios, así como las personas y el capital. Las revisiones continuarán mientras se desconoce el tamaño final y la persistencia del impacto económico.

- Durante los primeros meses de la pandemia, los gobiernos de todo el mundo se han centrado y con razón en la gestión de la propagación del COVID-19, a menudo confiando en medidas estrictas de control de transmisión sin condicionar el alto peso de sus costos económicos actuales y futuros. Ahora que los gastos económicos y sociales son más claros, los gobiernos están volviendo cada vez más su atención a un conjunto más amplio de políticas e introduciendo medidas de mitigación de **protección social** y fiscales ([Banco Mundial 2020/04/16](#))
- Un análisis realizado por investigadores del King's College de Londres, la Universidad Nacional de Australia y el UNWIDER (Instituto Mundial de Investigaciones de la Universidad de las Naciones Unidas para la Investigación de la Economía del Desarrollo) advierte que la contracción económica causada **por el Covid-19 podría empujar a 500 millones de personas** adicionales (8 por ciento de la población mundial) a la pobreza, revirtiendo 30 años de mejora económica. ([UN-WIDER, King's College y Universidad Nacional de Australia \(2020/04/08\)](#))
- El modelo de pobreza del IFPRI proyecta un impacto severo a nivel regional y global, con **una desaceleración en el crecimiento económico global del 5% en 2020**, similar al pronóstico del FMI, una recesión global, con una contracción del crecimiento económico (-3%) y la recuperación no se espera hasta el 2021.

- Se prevé que la recesión en curso en Europa y EE.UU, **reduzca la actividad económica en los países desarrollados en un 6 por ciento** de promedio. A pesar del **repunte esperado a finales de este año** cuando se levanten las medidas de distanciamiento social y entren en vigor las medidas de estímulo, esta **recesión se extenderá al resto del mundo a través de una menor demanda de comercio y menores precios de los productos**. Las economías en desarrollo se verán afectadas por las consecuencias económicas como resultado de sus propias medidas de distanciamiento social que afectará la oferta laboral para la agricultura y otras actividades comerciales.

TABLE 1 COVID-19 Global Economic Recession in 2020 (April 2020 IFPRI Global Reference Scenario)

	PERCENTAGE CHANGE FROM BASE YEAR VALUES				
	Real GDP	Household consumption	Export of goods (value in constant dollars)	Agrifood Real Value Added	Agrifood exports (value in constant dollars)
World	-5.0	-1.0	-20.9	-1.8	-24.8
Developed countries	-6.2	-0.1	-23.5	-3.1	-23.8
Developing countries	-3.6	-2.5	-18.0	+0.1	-30.5
Africa South of Sahara	-8.9	-3.2	-35.2	+3.9	-20.6
South Asia	-5.0	-3.7	-27.1	-2.0	-30.7
South-East Asia	-7.0	-4.2	-27.7	-2.8	-31.9
Latin America	-5.9	-4.4	-30.8	-3.9	-28.5

Fuente: IFPRI 2020/04/16

- Sin medidas de mitigación social y económica, como el estímulo fiscal y la expansión de las redes de seguridad social, el impacto en la pobreza sería devastador y podría provocar que alrededor de 140 millones de personas caigan en la pobreza extrema (personas

viviendo con menos de 1.90 \$ al día) en 2020 (un aumento del 20% de los niveles actuales), aumentando la inseguridad alimentaria.

FIGURE 1 Impact of COVID-19 Global Economic Crisis on Extreme Poverty

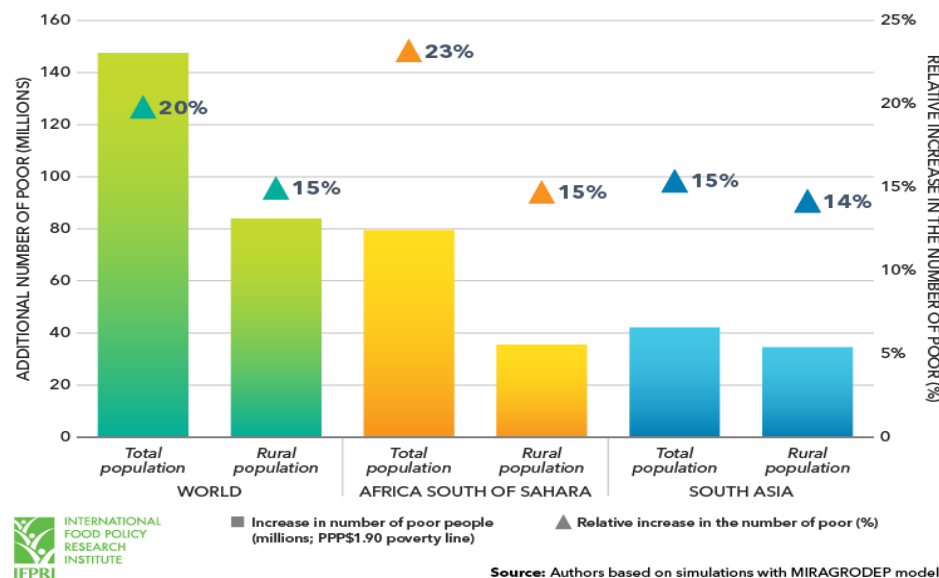

Source: Authors based on simulations with MIRAGRODEP model.

- América Latina y el Caribe:** según la CEPAL, el COVID-19 está causando la mayor contracción de la actividad económica en la historia de la región: una caída del **5.3% en 2020**, aumentando el desempleo en un 10%. Esto podría provocar que la pobreza en la región aumente **de 185 millones a 220 millones de personas**, de un total de 620 millones de habitantes; y la cantidad de personas que viven en **la pobreza extrema podría aumentar de 67.4 millones a 90 millones** (CEPAL 2020/04/21).

TRABAJO Y EMPLEO

The impact on labour markets at a glance



- A medida que aumenta la pérdida de empleos, casi la mitad de la mano de obra mundial corre el riesgo inmediato de perder sus medios de vida, lo que resulta en ingresos, alimentos, seguridad y futuro para millones de trabajadores informales. [\(ILO 2020/04/29\)](#)

PÉRDIDAS EN HORAS DE TRABAJO (2020 T1+T2)

- Las horas de trabajo globales **disminuyeron alrededor del 4,5 por ciento** en el primer trimestre de 2020, lo que equivale a alrededor de 130 millones de empleos a tiempo completo, en comparación con antes (cuarto trimestre de 2019)
- Se espera que **las horas de trabajo globales en el segundo trimestre** sean un **10.5% más bajas** que antes de la crisis (cuarto trimestre de 2019). Equivalente a **305 millones de empleos a tiempo completo**, impulsados por la prolongación y extensión de medidas de contención.

- **La mayor pérdida en horas de trabajo experimentadas en las Américas (12.4 por ciento) y Europa y Asia Central (11.8 por ciento).** Se espera que los países de ingresos medio bajos registren la mayor tasa de horas perdidas, con un 12,5 por ciento [\(ILO 2020/04/29\)](#)

TRABAJADORES DE ECONOMIA INFORMAL

- Casi 1.600 millones de trabajadores de la economía informal se ven significativamente afectados por las medidas de cierre. Casi la mitad de la mano de obra mundial está en peligro de perder sus medios de vida.
- Estimación de una disminución del **60% en los ingresos de los trabajadores informales** a nivel mundial durante el primer mes de la crisis. Por región, el mayor descenso esperado se produce en **África y América Latina**, con un **81%..** En cuanto a los grupos de ingresos, es del 82% en los países de ingresos medio bajos y bajos, el 28% en los países de ingresos medio altos y medios y el 76% en los países de ingresos altos.
- La **tasa de pobreza relativa**, definida como la proporción de trabajadores con ingresos mensuales por debajo del 50% de los ingresos medios de la población, **se espera que aumente** en casi **34 puntos porcentuales a nivel mundial para los trabajadores informales**, que van desde 21 puntos porcentuales en la parte superior media países de ingresos a 56 puntos porcentuales en economías de ingresos medio bajos. [\(OIT 2020/04/29\)](#)

OIT - ESCENARIOS DE DESEMPLEO

- **ESCENARIO BAJO:** El crecimiento del PIB cae en un 2%: el desempleo mundial aumenta en 5,3 millones - incertidumbre de 3,5 a 7 millones.
- **ESCENARIO MEDIO:** El crecimiento del PIB cae en un 4%: el desempleo mundial aumenta en 13 millones (7,4 millones en países de altos ingresos) - incertidumbre de 7,7 a 18,3 millones.
- **ESCENARIO ALTO:** El COVID-19 tiene graves efectos negativos, el crecimiento del PIB cae en un 8%: el desempleo mundial aumenta en 24,7 millones, incertidumbre de 13 a 36 millones ([OIT 2020/04/19](#))

REMASAS

- Se prevé que las remesas mundiales **disminuyan bruscamente en aproximadamente un 20 por ciento** en 2020, debido a la pandemia del COVID-19, el cierre y la crisis económica.
- **LMICS:** se proyecta que las remesas a los países de bajo y medios ingresos (LMIC, por sus siglas en inglés) **caerán en un 19.7%**, lo que implica una pérdida de una línea vital de financiamiento crucial para muchos hogares vulnerables.
- A pesar de la disminución, **se espera que los flujos de remesas se vuelvan aún más importantes como fuente de financiamiento externa** para los LMIC, ya que se espera que la caída de la inversión extranjera directa sea mayor (más del 35 %)

- Se espera que los flujos de remesas disminuyan en todas las regiones, con una mayor caída en **Europa y Asia Central (27.5%)**, seguida de **África Subsahariana (23.1%)** **Asia del Sur (22.1%)**, **Medio Oriente y Norte África (19,6%)**, **América Latina y el Caribe (19,3%)** y **Asia oriental y el Pacífico (13%)**.
- El costo promedio global de enviar 200 \$ sigue siendo alto, con un 6,8 por ciento en el primer trimestre de 2020. **África subsahariana** continuó teniendo el **costo promedio más alto**, con alrededor del 9% ([Banco Mundial 2020/04/22](#))

SEGURIDAD ALIMENTARIA

- El PMA alerta sobre el **riesgo de pandemia de hambre, ya que el COVID-19 casi duplicará la hambruna aguda, con 130 millones de vidas y medios de vida en riesgo adicionales que llegarán a 265 millones de personas para finales de 2020**. 135 millones de personas sufren crisis alimentarias o algo peor (IPC / fase 3 o superior) en 2019, la más alta en los cuatro años de existencia del GRFC. Es probable que este número aumente y 265 millones de personas en países de ingresos bajos y medianos se verán gravemente amenazados a menos que se tomen medidas rápidas para enfrentar la pandemia.

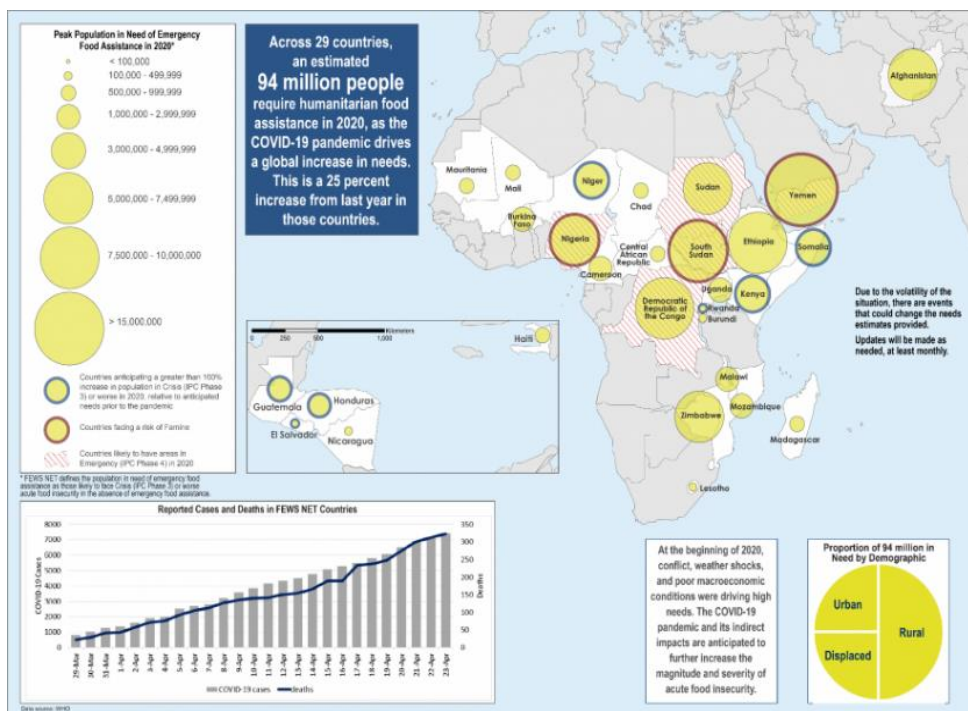

- La pandemia del COVID-19 impulsa el aumento global de las necesidades de asistencia alimentaria humanitaria: las medidas para suprimir la transmisión del COVID-19 provocan una fuerte disminución de los ingresos entre muchos hogares pobres. [FEWS NET](#) estima que para 2020 **94 millones de personas necesitarán asistencia alimentaria humanitaria** en 29 países, un **55% por encima del promedio de cinco años** de necesidades de asistencia alimentaria para los mismos países, y un **aumento del 25% respecto al año pasado**.

- Según la Comunidad Económica de los Estados de África Occidental (CEDEAO), el impacto de la pandemia del coronavirus podría **aumentar** de 17 millones a 50 millones el número de **personas en riesgo de inseguridad alimentaria y desnutrición** entre junio y agosto de 2020 ([ECOWAS 2020/04](#))

MERCADOS

- Según el [IASC](#), los países con mayor riesgo son aquellos que dependen en gran medida de las importaciones de alimentos, incluidos los países pequeños y/o insulares que están bien integrados en la economía global y especializados en otros sectores económicos.
- El IASC mencionó ejemplos de países en mayor riesgo en los que los ingresos por petróleo/minerales proporcionan más **del 60% de los ingresos del gobierno** incluyen: Angola, Bolivia, Nigeria, Irak, Libia, Sudán del Sur, Zambia, Níger y Venezuela
- Los precios de los productos primarios, cuya exportación es vital para gran parte del mundo en desarrollo, se han desplomado y el precio del petróleo crudo cayó de más de **60 USD/barril a principios de año a alrededor de 25 USD/barril** (abril de 2020) con enormes implicaciones para los ingresos de exportación del petróleo ([IWAN WFP](#))